



D CA-DIR N°  
 008 / 20  
 DIR. GRAL. ADM. CONTABLE

DIRECCION GENERAL ADMINISTRATIVO CONTABLE  
 DIRECCION DE COMPRAS  
 PLIEGO DE BASES Y CONDICIONES

**PROCEDIMIENTO DE SELECCION:**

TIPO Y CLASE: LICITACIÓN PÚBLICA	N° <i>CA19</i>	EJERCICIO: 2020
ETAPA: ETAPA ÚNICA - NACIONAL		
MODALIDAD: LLAVE EN MANO		

EXPEDIENTE: 3697/19

**OBJETO DE LA CONTRATACIÓN:**

PROVISIÓN, INSTALACIÓN Y PUESTA EN FUNCIONAMIENTO DE PLATAFORMA SALVAESCALERA PARA SILLAS DE RUEDA DEL EDIFICIO ANEXO "E" DE LA H. CÁMARA DE DIPUTADOS DE LA NACIÓN.

COSTO DEL PLIEGO: SIN COSTO.

**VISTA / DESCARGA DE PLIEGOS:**

El pliego de bases y condiciones, como las circulares que pudieran generarse podrán consultarse y descargarse con el fin de presentarse a cotizar desde el sitio web institucional de la HCDN: [www.hcdn.gob.ar](http://www.hcdn.gob.ar) seleccionando Transparencia y a continuación – Compras y Licitaciones.

**PLAZO LÍMITE ESTABLECIDO PARA RECIBIR CONSULTAS:**

Lugar/Dirección	Plazo y Horario
Sector: Mesa de entradas – sita en Av. Rivadavia N° 1841, edif. Anexo "C", 6° piso, C.A.B.A. Sólo se reciben consultas por escrito.	De lunes a viernes, de 10:00 a 18:00 hs., hasta el día: <i>12</i> de <i>Febrero</i> de 2020

**VISITA:**

Lugar/Dirección	Plazo y Horario
Dirección de Obras y Mantenimiento, sita en calle Rivadavia 1841, edif. Anexo D Coordinar Telef.: 6075-7100 int. 5287	De lunes a viernes de 10:00 a 17:00 hs., hasta el día <i>13</i> de <i>Febrero</i> de 2020

**PRESENTACION DE OFERTAS/ACTO DE APERTURA:**

Lugar/Dirección	Plazo y Horario para presentación de ofertas
Dirección de Compras, sita en Av. Rivadavia N° 1841, edif. Anexo "C", 6° piso, C.A.B.A.	De lunes a viernes de 10:00 a 17:00 hs., hasta el día <i>18</i> de <i>Febrero</i> de 2020 – 13:00 hs.
	Día y Hora de Acto de Apertura
	El día <i>18</i> de <i>Febrero</i> de 2020 – 13:30 hs.

ES COPIA FIEL DE SU ORIGINAL

  
 ANA M. CORREA  
 JEFA  
 DTO. MESA DE ENTRADAS Y ARCHIVO  
 DIR. GRAL. ADMINISTRATIVO CONTABLE  
 H. CÁMARA DE DIPUTADOS DE LA NACIÓN



D	CA-DIR	Nº
008 / 20		
DIR. GRAL. ADM. CONTABLE		

**PLIEGO DE BASES Y CONDICIONES  
PARTICULARES (P.B.C.P.)**

*Handwritten mark or signature on the left margin.*

**ES COPIA FIEL DE SU ORIGINAL.**

*Handwritten signature of Ana M. Correa.*

ANA M. CORREA  
JEFA  
D.T.O. MESA DE ENTRADAS Y ARCHIVO  
DIR. GRAL. ADMINISTRATIVO CONTABLE  
H. CÁMARA DE DIPUTADOS DE LA NACIÓN



**CONDICIONES PARTICULARES**

**Artículo 1º. OBJETO:**

Provisión, instalación y puesta en funcionamiento de plataforma salvaescalera para sillas de ruedas del Edificio Anexo "E" de la H. Cámara de Diputados de la Nación.

**Artículo 2º. MARCO NORMATIVO DEL PROCEDIMIENTO:**

El presente llamado tramita bajo el procedimiento de Licitación Pública, de etapa única - Nacional, con encuadre legal en el artículo 9º, incisos y apartados: 1, a); 2, a) y 3, a) y c) y el artículo 23 modalidad llave en mano del "Reglamento para la Contratación de Bienes, Obras y Servicios de la HONORABLE CÁMARA DE DIPUTADOS DE LA NACIÓN", aprobado mediante Resolución Presidencial Nº 1073/18, sus modificatorias y complementarias.

**Artículo 3º. PLAZO Y LUGAR DE EJECUCIÓN :**

**Plazo de ejecución:** El plazo para completar la provisión e instalación de la plataforma, quedando en condiciones de operatividad y pleno funcionamiento será de TREINTA (30) días corridos a contar desde la fecha que se indique en el **Acta de Inicio de Obra**, según el modelo que extenderá oportunamente la Dirección de Obras y Mantenimiento. La mencionada Dirección será la encargada de convocar a la adjudicataria, mediante notificación fehaciente, a fin de proceder con la firma del Acta, la que se hará efectiva dentro del término de DIEZ (10) días hábiles contados a partir de la fecha del retiro de la Orden de Compra.

**A tener en cuenta:** Quien resulte adjudicatario deberá, en forma previa al comienzo de las prestaciones, y siempre que deba ingresar a algunas de las dependencias de esta H. Cámara, ponerse en contacto con la Dirección de Higiene y Seguridad en el Trabajo, a los fines de coordinar la presentación de la documentación pertinente que hacen a las normas y disposiciones de higiene y seguridad vigentes.

**Lugar de ejecución:** Los trabajos se desarrollarán en la escalera de acceso al Edificio Anexo "E" de la H.C.D.N., sito en Bartolomé Mitre 2085, de la Ciudad Autónoma de Buenos Aires.

**Artículo 4º. VISTA / DESCARGA DE PLIEGOS Y NOVEDADES:**

**Vista / Descarga de Pliegos**

Los interesados podrán consultar y/o descargar pliegos desde el sitio web de la HCDN ([www.hcdn.gob.ar](http://www.hcdn.gob.ar)). Cuando se descargue un pliego el proveedor deberá informar vía correo electrónico a la dirección de mail [dptocompras.dgac@hcdn.gob.ar](mailto:dptocompras.dgac@hcdn.gob.ar) los siguientes datos: nombre o razón social, Nº de C.U.I.T., domicilio, teléfono y dirección de correo electrónico donde serán válidas las comunicaciones que deban cursarse.

La presentación de la oferta significará de parte del oferente el pleno conocimiento y aceptación de las cláusulas que rigen el llamado a contratación, por lo que no será necesaria la presentación del pliego con la oferta.

**Novedades**

**ES COPIA FIEL DE SU ORIGINAL**

  
ANA M. CORREA  
JEFA  
D.T.O. MESA DE ENTRADAS Y ARCHIVO  
DIR. GRAL. ADMINISTRATIVO CONTABLE  
H. CÁMARA DE DIPUTADOS DE LA NACIÓN



A los efectos del seguimiento de novedades que puedan producirse respecto de la presente contratación e independientemente de las comunicaciones que se cursen, aconsejamos a los interesados y potenciales oferentes visitar el link:

[http://www.diputados.gob.ar/secadmin/dgral\\_admin\\_ctble/dr\\_compras/subdireccioncomprasyseguros/dptodecompras/licitaciones/apertura.jsp](http://www.diputados.gob.ar/secadmin/dgral_admin_ctble/dr_compras/subdireccioncomprasyseguros/dptodecompras/licitaciones/apertura.jsp)

**Artículo 5º. Artículo 5º. NOTIFICACIONES Y/O COMUNICACIONES:**

Todas las notificaciones y comunicaciones del presente llamado entre la H.C.D.N. y los interesados, oferentes, adjudicatarios o cocontratantes se efectuarán a la dirección de correo electrónico constituida a esos fines, la que deberán declarar, sin excepción, en la planilla o formulario de cotización al momento de constituir de su oferta.

Las notificaciones y comunicaciones cursadas por la H.C.D.N. a la dirección de correo electrónico constituida se tendrán por notificadas el día en que fueron enviadas, sirviendo de prueba suficiente las constancias que tales medios generen para el emisor.

Para el caso de que se informara una dirección de correo electrónico errónea o se detectara algún inconveniente con la misma, se tendrán por válidas, si las hubiera, las informadas en registros o bases de datos administradas por la H.C.D.N.

**Artículo 6º. VISITA PREVIA:**

Los interesados deberán llevar a cabo una visita previa de las instalaciones, con la finalidad de reconocer las distintas áreas de trabajo, hasta el plazo límite establecido, en la carátula del presente pliego.

La visita deberá acordarse previamente con el personal técnico de la Subdirección de Obras y Proyectos, en el horario de 10:00 a 17:00 horas, en los siguientes teléfonos: (011) 6075-7100, Interno 5287. Al finalizar la misma los interesados recibirán una "CONSTANCIA DE VISITA" que será completada y firmada por autoridad competente o persona designada a tal efecto, a fin de su acreditación.

Se considerará que, en su visita al lugar, el Oferente ha podido conocer el estado en que se encuentran las instalaciones, efectuado averiguaciones, solicitado aclaraciones necesarias y que por lo tanto su oferta incluye todas las tareas necesarias para la correcta ejecución del objeto de la contratación, de acuerdo con las reglas del buen arte, aunque éstas no se mencionen expresamente en la documentación de la presente licitación.

La "Constancia de Visita" deberá ser presentada conjuntamente con la oferta.

**La falta de realización de la visita previa será causal de desestimación de la oferta.**

**Artículo 7º. FOLLETERIA:**

Se deberá presentar con la oferta folletería de todo lo cotizado. Ésta se solicita con el objeto de posibilitar la realización de una mejor evaluación de los productos. La folletería deberá encontrarse identificada con nombre o razón social del oferente, a los efectos de permitir, de manera clara y precisa, establecer una correcta correspondencia de los productos. La folletería podrá ser presentada, sin excepción, hasta el plazo límite establecido en la carátula del presente pliego conjuntamente con la oferta.

**ES COPIA FIEL DE SU ORIGINAL**

  
ANA M. CORREA  
JEFA  
D.T.O. MESA DE ENTRADAS Y ARCHIVO  
DIR. GRAL. ADMINISTRATIVO CONTABLE  
H. CÁMARA DE DIPUTADOS DE LA NACIÓN



La folletería solicitada deberá ser acorde a las especificaciones técnicas que obran agregadas al Pliego de Bases y Condiciones.

**Artículo 8º. TRATAMIENTO DE CONSULTAS Y CIRCULARES AL PLIEGO DE BASES DEL LLAMADO:**

A los fines del tratamiento de consultas y circulares al Pliego de Bases y Condiciones del llamado se estará a lo dispuesto en los puntos 9 y 10 del Pliego de Bases y Condiciones Generales.

El plazo límite para recibir consultas se encuentra establecido en la carátula del presente Pliego.

**Artículo 9º. GARANTÍAS:**

Para afianzar el cumplimiento de todas sus obligaciones, los oferentes, cocontratantes y adjudicatarios deberán constituir garantías, conforme corresponda:

**a) Garantía de mantenimiento de oferta:**

Los oferentes deberán presentar una garantía por el CINCO POR CIENTO (5%) calculada sobre el monto total de su oferta y constituida bajo alguna de las formas previstas en el artículo 72 del Reglamento aprobado por Resolución Presidencial N° 1073/18. En el caso de cotizar con descuentos, alternativas o variantes, la garantía se calculará sobre el mayor valor propuesto.

**b) Garantía de adjudicación o cumplimiento de contrato:**

El adjudicatario deberá integrar la garantía de adjudicación o cumplimiento del contrato dentro del término de OCHO (8) días a contar desde la fecha de suscripción y retiro formal de la Orden de Compra y/o Contrato. La garantía deberá constituirse por un valor que represente el DIEZ POR CIENTO (10%) del importe total de la adjudicación.

**c) Contragarantía:**

El adjudicatario deberá integrar una contragarantía equivalente al CIEN POR CIENTO (100%) de los montos que reciba como adelanto o anticipo financiero, para el caso que fuera previsto alguno de ellos dentro de las presentes cláusulas particulares.

**Consideraciones generales:**

- Se estará exceptuado de la presentación de garantías cuando el monto resultante para su constitución no fuere superior a PESOS DIEZ MIL (\$ 10.000) conforme lo indicado en el artículo 74, inciso c) del citado Reglamento.

- En caso de optar por una Póliza de Seguro de Caución, la misma deberá encontrarse legalizada por Escribano Público, conforme lo indicado en el artículo 72, inciso e) del citado Reglamento.

Sólo se podrá presentar pagaré a la vista cuando el monto de la garantía no supere la suma de CUARENTA MIL PESOS (\$ 40.000). Esta forma de garantía no podrá combinarse con las restantes formas admitidas.

- Cuando la ejecución de la prestación se cumpla dentro del plazo previsto para la integración de la garantía de adjudicación o de cumplimiento de contrato, él o los adjudicatarios se encontrarán exceptuados de su presentación, conforme lo establecido por el inciso e) del artículo 74 del Reglamento aprobado por Resolución Presidencial N° 1073/18 – Excepciones a la obligación de presentar garantías.

No obstante, lo previsto en las consideraciones anteriores, todos los oferentes, adjudicatarios y cocontratantes contraen la obligación de responder por el importe de las garantías no constituidas, de acuerdo al orden de afectación de penalidades establecido en el Reglamento aprobado por Resolución

ES COPIA FIEL DE SU ORIGINAL

  
ANA M. CORREA  
JEFA  
BTO. MESA DE ENTRADAS Y ARCHIVO  
DIR. GRAL. ADMINISTRATIVO CONTABLE  
H. CÁMARA DE DIPUTADOS DE LA NACIÓN



Presidencial N° 1073/18, a requerimiento de la H.C.D.N., sin que puedan interponer reclamo alguno sino después de obtenido el cobro o de efectuado el pago.

Las excepciones a la obligación de presentar garantías no incluyen a las contragarantías.

**Devolución de las garantías / renuncia tácita:**

La Dirección de Compras deberá notificar a los oferentes, adjudicatarios o cocontratantes dentro de los plazos fijados para que retiren las garantías de acuerdo al siguiente detalle:

- a) Las garantías de mantenimiento de oferta, dentro de los DIEZ (10) días de notificado el acto administrativo de adjudicación o el acto por el cual se ponga fin al procedimiento de selección.
- b) Las garantías de cumplimiento del contrato o las contragarantías, dentro de los DIEZ (10) días de producida la recepción definitiva por parte de la Comisión de Recepción, cuando no quede pendiente la aplicación de multa o penalidad alguna.

Si los oferentes, adjudicatarios o cocontratantes, no retirasen las garantías dentro del plazo de CIENTO OCHENTA (180) días corridos a contar desde la fecha de la comunicación que lo informe, implicará la renuncia tácita a favor de la H.C.D.N. de lo que constituya la garantía, procediendo la tesorería del organismo a efectuar las acciones detalladas en el artículo 75 del Reglamento aprobado por Resolución Presidencial N° 1073/18, según corresponda.

**Artículo 10º. ALCANCE DE LAS PROPUESTAS / MARCAS:**

**Alcance de las propuestas**

Las propuestas, conforme el caso, deberán comprender e incluir la provisión de todos los componentes que fueran necesarios; como así también comprometer la ejecución de todas las actividades, tareas y trabajos, establecidos en el presente Pliego de Bases y Condiciones y en las Especificaciones técnicas y de aquellos que, sin estar explícitamente indicados, resultaren necesarios para la correcta ejecución de la contratación. La oferta contendrá la documentación en la que conste las especificaciones y características técnicas, marcas de los elementos o materiales. No se aceptará la expresión "Según Pliego" como definición de las propuestas.

**Marcas**

Para el caso en que se mencionaren marcas y tipos en el presente pliego, tendrán por finalidad determinar las características y el nivel de calidad de los materiales a utilizar. Deberá entenderse que es al sólo efecto de señalar las características generales de lo solicitado. Si la oferta no especifica marca, se entenderá que es la requerida.

**Artículo 11º. PLAZO DE MANTENIMIENTO DE LAS OFERTAS:**

En virtud de lo dispuesto en el punto 15 del Pliego de Bases y Condiciones Generales, los oferentes deberán mantener las ofertas por el término de SESENTA (60) días corridos contados a partir de la fecha del acto de apertura. Si el oferente no manifestara en forma fehaciente su voluntad de no renovar su oferta con una antelación mínima de DIEZ (10) días corridos a contar desde el día del vencimiento efectivo del plazo, aquella se considerará prorrogada automáticamente por el término de TREINTA (30) días corridos y así sucesivamente.

ES COPIA FIEL DE SU ORIGINAL

ANA M. CORREA  
JEFA  
DTO. MESA DE ENTRADAS Y ARCHIVO  
DIR. GRAL. ADMINISTRATIVO CONTABLE  
H. CÁMARA DE DIPUTADOS DE LA NACIÓN



**Artículo 12º. FORMA DE COTIZACIÓN:**

Los oferentes deberán volcar sus ofertas económicas, en la planilla de cotización anexada al presente pliego. Se entenderán todos los importes ofertados como finales, en pesos, con IVA incluido.

Para los casos en que se detectarán errores de cotización, se estará a lo dispuesto por el artículo 50 del Reglamento aprobado por Resolución Presidencial N° 1073/18.

**Artículo 13º. ANTICIPO FINANCIERO / CONTRAGARANTÍA:**

Se prevé para la presente contratación un único pago en concepto de anticipo financiero de hasta un TREINTA POR CIENTO (30%) del total de la Orden de Compra. En caso de hacer uso del anticipo previsto, la adjudicataria, oportunamente, deberá presentar una contragarantía por el CIEN POR CIENTO (100%) del monto anticipado, mediante una póliza de seguro de caución legalizada por escribano público.

**Artículo 14º. DOCUMENTACIÓN REQUERIDA PARA LA PRESENTACIÓN DE OFERTAS:**

Los oferentes deberán presentar junto con su oferta la documentación indicada en el *Anexo I – “Datos básicos de los oferentes”* y en el *Anexo II – “Documentación específica de la contratación”*, como así también cualquier otro requisito tratado expresamente en el pliego del llamado.

**Artículo 15º. DE LOS OFERENTES:**

- No podrán contratar con la H.C.D.N. las personas humanas o jurídicas que no hubieren cumplido con sus obligaciones impositivas y/o previsionales, conforme las disposiciones vigentes dictadas por la Administración Federal de Ingresos Públicos (AFIP) y lo dispuesto en el artículo 34, inciso f) del Reglamento aprobado por Resolución Presidencial N° 1073/18. A tales efectos, se procederá a verificar la existencia o no de incumplimientos de acuerdo al procedimiento dictado por la citada Administración Federal en su Resolución N° 4164/2017, correspondiendo oportunamente la desestimación de aquellas ofertas que posean deudas.
- Aquellos oferentes que reúnan las condiciones establecidas en la Ley N° 27.437, modificatorias y complementarias, deberán manifestar dicha circunstancia mediante la presentación de una declaración jurada.
- Aquellos oferentes que invoquen la condición de Micro, Pequeña o Mediana Empresa o Cooperativa, deberán acompañar el certificado que lo acredite junto con su oferta.

**Artículo 16º. PROYECTO DE TAREAS:**

Los Oferentes deberán presentar junto con la oferta UN PROYECTO DE TAREAS EN FORMATO GANTT con las estimaciones de tiempos y personal asignado, a los fines de evaluar la comprensión del proyecto en su totalidad en un todo de acuerdo con las etapas planteadas en el presente pliego (provisión e instalación). La no presentación del mencionado proyecto será causal de desestimación de la oferta.

**Artículo 17º. DE LOS ADJUDICATARIOS:**

**ALCANCE DEL SERVICIO:** *El Adjudicatario deberá efectuar todas las tareas necesarias para dejar los sectores indicados perfectamente terminados y listos para su uso, de acuerdo a las reglas del arte. En esta*

ES COPIA FIEL DE SU ORIGINAL

ANA M. CORREA  
JEFA  
D.T.O. MESA DE ENTRADAS Y ARCHIVO  
DIR. GRAL. ADMINISTRATIVO CONTABLE  
H. CÁMARA DE DIPUTADOS DE LA NACIÓN



*línea, todas las medidas contenidas en la documentación gráfica deberán ser verificadas en obra. Corresponderá al Adjudicatario la provisión de materiales, mano de obra, plantel y toda otra provisión o trabajo necesario para la provisión, instalación y puesta en marcha de la plataforma de elevación de sillas de ruedas.*

*Asimismo, le corresponderá la provisión de los servicios profesionales, flete, materiales, equipos, herramientas, útiles, volquetes, andamios y todo elemento necesario para efectuar las tareas y servicios detallados, debiendo contemplar en su oferta económica toda otra tarea necesaria para poder llevar a cabo el presente proyecto, esté o no la misma especificada en el presente Pliego de Especificaciones Técnicas."*

**TRABAJOS:**

REGLAMENTOS: Los trabajos se registrarán por las siguientes disposiciones:

- De ejecución: Pliego tipo de Especificaciones Técnicas (Cláusulas Particulares) de la Dirección Nacional de Arquitectura de la S.E.T.O.P. Edición 1964 y complementarias.
- Edilicias: Código de Edificación y Código de Planeamiento Urbano del Gobierno de la Ciudad de Buenos Aires.
- Instalaciones contra Incendio: Reglamentos del Gobierno de la Ciudad de Buenos Aires, la Superintendencia de Bomberos de Policía Federal Argentina y Normas IRAM.

**A PRESENTAR POR LA FIRMA ADJUDICATARIA:** El adjudicatario presentará a la Inspección de Obra un Plan de Trabajo de forma previa a la suscripción del acta de inicio de los trabajos, una vez corroborados los días operativos de trabajo en el acceso del edificio anexo "E" de la H.C.D.N. y los procedimientos de Seguridad e Higiene en el trabajo. Dicho plan de trabajo contendrá la curva de inversión detallada y en líneas aparte. Los relevamientos y plan de trabajo deberán estar acompañados de planos digitalizados en CAD y en soporte papel en correcta concordancia con sectores de trabajo referidos. Será condición sine qua non la presentación de dichos planos en donde sean demarcados cada uno de los sectores y las tareas a realizar en los mismos como así también la inspección de la totalidad de los espacios a intervenir.

**INSPECCIÓN DE OBRA:** La Inspección de Obra estará a cargo de quien designe la HCDN; éste comunicará por nota al Adjudicatario cuáles son las personas autorizadas para visitar la obra en cualquier momento sin previo permiso y cuáles están autorizadas para dar órdenes escritas con carácter de Inspección.

El Adjudicatario y su personal cumplirán las instrucciones y órdenes impartidas por la Inspección. La inobservancia de esta obligación, o los actos de cualquier índole que perturben la marcha de la obra, harán pasibles al responsable de su inmediata expulsión del lugar.

Cabe aclarar que la función de la Inspección es de control y verificación del correcto cumplimiento de lo requerido en el Pliego de Especificaciones Técnicas en tiempo y forma por parte del Adjudicatario y no la realización de la dirección de los trabajos, la cual estará a cargo de la figura del Representante Técnico. Por lo tanto, el Adjudicatario no deberá depositar en el Inspector tareas como confección de planos, manejo de personal, ni ninguna otra función de esta índole.

**LIBRO DE OBRA:** Previo al inicio de la obra, el Adjudicatario proveerá DOS (2) libros de comunicaciones, tamaño A4 u Oficio, por triplicado, que deberán ser rubricado por la Inspección de Obra. En aquel libro se



asentarán todas las novedades que surjan de la ejecución de la obra: observaciones, pedidos de aclaraciones, incumplimientos, etc. El Adjudicatario estará obligado a proveer libros adicionales a medida que los anteriores fueran completados.

El personal designado como representante técnico de la obra deberá firmar diariamente el libro de mención, cuyas anotaciones tendrán carácter de notificación suficiente para el Adjudicatario, obligándose ésta a subsanar, cuando así se requiera y de inmediato, las situaciones denunciadas.

Las anotaciones serán rubricadas por un funcionario de la H.C.D.N. y por el representante del Adjudicatario. La negativa de esta última a suscribir el asiento implicará la presunción de veracidad de los hechos contenidos en el mismo, salvo prueba en contrario; en tal caso, el acta será suscripta por DOS (2) funcionarios de la H.C.D.N.

**ÓRDENES DE SERVICIO Y OBSERVACIONES DE LA INSPECCIÓN:** Todas las órdenes de la Inspección de Obra, y también las observaciones cuando su importancia lo justifique, serán cronológicamente consignadas por escrito en el libro de obra, que guardará la Inspección de obra.

Toda orden de servicio, deberá ser firmada por el Adjudicatario dentro de los TRES (3) días del requerimiento de la Inspección. Su negativa lo hará pasible de la suspensión de las tareas.

Se considerará que toda orden de servicio está comprendida dentro de las estipulaciones del contrato y que no importa modificación de lo pactado ni encomienda de trabajos adicionales.

Aun cuando el Adjudicatario considere que en una orden de servicio se exceden los términos del contrato, deberá notificarse de ella, sin perjuicio de presentar ante el comitente, por intermedio de la Inspección de Obra, y en el término de CINCO (5) días, un reclamo fundando detalladamente las razones que le asisten para observar la orden recibida. Cuando el Adjudicatario considere que los trabajos solicitados generan un adicional económico respecto de la oferta original, deberá presentar junto a la respuesta, un presupuesto detallando las razones de la demasía considerada. No se considerarán como observadas las órdenes de servicio cuando al hacerlo el Adjudicatario no asentare los fundamentos de su observación.

Transcurrido el plazo anterior sin hacer uso de ese derecho, el Adjudicatario quedará obligada a cumplir la orden de inmediato, sin tener derecho a reclamos posteriores

**NOTAS DE PEDIDO:** Todas las reclamaciones y/u observaciones del contratista serán cronológicamente consignadas por escrito en el libro de Obra. Para esto el Adjudicatario podrá solicitar el libro a la Inspección quien está obligada a entregarlo en un plazo de 24 horas. Las notas de pedido serán interpuestas dentro de los DOS (2) días de producido el hecho que las motive. El Adjudicatario deberá fundarlas debidamente con determinación de valores, especies, etc., en el plazo de CINCO (5) días a partir de la presentación del reclamo y/u observación formulados.

**REUNIONES DE COORDINACIÓN:** El Adjudicatario deberá asistir, a través de su Representante Técnico, de los Técnicos Responsables de la Obra y de las distintas empresas subcontratistas, si las hubiera, a las reuniones solicitadas y presididas por la Inspección de Obra a efectos de mantener una fluida coordinación, efectuar aclaraciones a las prescripciones contenidas en el pliego y evacuar consultas, así como para facilitar todo aspecto de interés para el correcto desarrollo de la obra, en miras a la correcta ejecución del "Plan de Trabajo". El Adjudicatario será el único responsable de comunicar esta disposición a las subcontratistas. Los lugares de encuentro serán los que determine oportunamente la Inspección de Obra, que serán notificados fehacientemente.

**ES COPIA FIEL DE SU ORIGINAL**



ANA M. CORREA  
JEFA  
D.T.O. MESA DE ENTRADAS Y ARCHIVO  
DIR. GRAL. ADMINISTRATIVO CONTABLE  
H. CÁMARA DE DIPUTADOS DE LA NACIÓN



**TRABAJOS EJECUTADOS CON MATERIALES DE MAYOR VALOR O SIN LA CONFORMIDAD DEL COMITENTE:**

Los trabajos ejecutados con materiales de mayor valor que los estipulados, ya sea por su naturaleza, calidad o procedencia, serán computados al Adjudicatario como si los hubiese ejecutado con los materiales especificados, salvo caso expreso, presupuestado y aprobado, en el libro de obra. Los trabajos no ejecutados de conformidad con las órdenes de servicio comunicadas al Adjudicatario, o que no respondiesen a las especificaciones técnicas, podrán ser rechazados, aunque fuesen de mayor valor que los estipulados, y en este caso, la Inspección podrá ordenar su demolición y reconstrucción de acuerdo con lo estipulado en el pliego, estando a cargo de la Adjudicatario los gastos provocados por esta causa.

**APROBACIÓN DE LOS TRABAJOS:** Al iniciar cada trabajo, el Adjudicatario deberá pedir la presencia de la Inspección de Obra, que verificará el estado de los materiales y elementos a emplear en las tareas en cuestión. El Adjudicatario debe avisar a la Inspección de Obra antes de desarmar andamios o retirar plataformas de trabajo para que se efectúen las inspecciones correspondientes. Asimismo, durante la marcha de los trabajos, el Adjudicatario facilitará el acceso de la Inspección de Obra tantas veces como le sea requerido. Concluidos los trabajos, deberá solicitar su inspección final y aprobación. Las inspecciones se solicitarán con 24 horas de anticipación y se realizarán entre las 8:00 y las 12:00 hs.

**INFORME FINAL:** Previo a la recepción provisoria de la obra, y como requisito indispensable para ésta, el Adjudicatario deberá hacer entrega de un informe final que incluirá planos "Conforme a obra" que reflejen las tareas realizadas. Los planos "Conforme a obra" deberán presentarse en original y tres copias ploteadas sobre papel blanco, todo ello en colores convencionales. Asimismo, se deberá acompañar con soporte digital (AutoCAD 2010 – Word – Excel) que almacene toda la información y documentación, con la correspondiente aprobación del organismo competente. Juntamente con los planos "Conforme a obra", el Adjudicatario presentará a la Inspección de Obra la siguiente documentación:

Manuales, garantías, controles, memoria técnica, ficha de materiales y equipos empleados con la totalidad de sus características y marcas;

CINCO (5) fotografías de la obra anteriores al inicio de los trabajos y otras CINCO (5) al finalizar los trabajos. Los puntos de toma serán determinados por la Inspección de Obra y ésta podrá incrementar la cantidad de fotografías para aquellos lugares que crea convenientes.

**La no presentación del Informe Final conforme lo prescripto en este punto será causal suficiente para calificar al contrato como "inconcluso", impidiendo la recepción total de la obra, de carácter provisorio.**

**INTERPRETACIÓN DE DOCUMENTACIÓN TÉCNICA:** En toda la documentación contractual primarán las anotaciones y cantidades expresadas en letras sobre las indicadas en números y éstas sobre las apreciadas en escala.

**RESPONSABILIDADES DEL ADJUDICATARIO:** en la obra será responsabilidad del Adjudicatario:

- a) Estudiar todos los aspectos y factores que influyan en la ejecución de los trabajos, así como la documentación referida a ellos que integra este Pliego. El Adjudicatario asume, por lo tanto, plenamente su responsabilidad y, en consecuencia, no podrá manifestar desconocimiento ni disconformidad con ninguna de las condiciones inherentes al proyecto o la naturaleza de la obra ni efectuar reclamos extra contractuales de ninguna especie.
- b) Interpretar correctamente la documentación técnica de la obra, de acuerdo al criterio rector de la Inspección de Obra.

**ES COPIA FIEL DE SU ORIGINAL**

ANA M. CORREA  
JEFA  
D.T.O. MESA DE ENTRADAS Y ARCHIVO  
DIR. GRAL. ADMINISTRATIVO CONTABLE  
H. CÁMARA DE DIPUTADOS DE LA NACIÓN

10



- c) Finalizar la tarea encomendada y aquellas que devengan necesarias en el tiempo establecido a tal efecto.
- d) Informarse sobre toda cuestión inherente a la obra a realizar ante los organismos y dependencias nacionales y municipales competentes, debiendo adquirir la información que requiera y no forme parte del presente.
- e) Anular o modificar, si correspondiere, aquellas instalaciones de suministro de electricidad y similares que impliquen un riesgo para su personal o los empleados de la H.C.D.N., debiendo efectuar las nuevas conexiones o extensiones necesarias.
- f) Ejecutar los trabajos necesarios para garantizar la seguridad, estabilidad y protección de los sectores y personas no afectados a las obras, debiéndose realizar todas las reparaciones y apuntalamientos necesarios.

**RETIRO DE ESCOMBROS:** El Adjudicatario tendrá a su cargo el retiro y disposición final de todo escombros y material de descarte producto de la ejecución de las tareas encomendadas y, a tal efecto, deberá adoptar las medidas necesarias para evitar la acumulación dentro del área intervenida. Los escombros y demás desechos se embolsarán o retirarán del lugar conforme avancen las tareas. El traslado se realizará al finalizar la jornada o según lo establezca la Inspección de Obra. Se deberán proveer los equipos que sea necesario utilizar para el retiro hasta el nivel de vereda y allí la descarga a volquetes. El Adjudicatario será la única responsable por los daños ocasionados por falta de protecciones o deficiencia de las mismas. Deberá proveer y colocar las defensas, mamparas, protecciones, vallados y cualquier otro elemento de seguridad exigido por la normativa vigente o necesario para garantizar la seguridad del personal propio, de los empleados de la H.C.D.N., del público que accede y transita por el edificio y de los peatones que lo hacen por la vía pública. Se contemplará el retiro de escombros en horas tempranas y fines de semana, dado el alto tránsito peatonal sobre la acera del frente de obra, en concordancia con la normativa municipal vigente.

**HERRAMIENTAS:** Las herramientas a utilizar serán de la mejor calidad y se encontrarán en buen estado de uso. No se tolerarán defectos que acusen los trabajos una vez terminados y que el Adjudicatario impute a deficiencias de aquellas.

**DEPENDENCIAS PARA OBREROS Y MATERIALES:** El Adjudicatario utilizará únicamente los espacios que determinará la Inspección de Obra para depósito de materiales, herramientas, local para obreros, servicios sanitarios, entrada de materiales, acceso de operarios y empleados, debiendo aceptar todas las exigencias que se impongan.

Los servicios sanitarios que utilice estarán siempre limpios y en adecuadas condiciones de desinfección.

**OBRAS COMPLEMENTARIAS:** Quedará a cargo del Adjudicatario las obras complementarias que sean necesarias de acuerdo a su programación, estilo y sistema de trabajo, para la protección de todas las áreas por donde circule el personal de la HCDN y/o público general para que no se interrumpan servicios, cuando se realizan las tareas de la obra propiamente dicha, fundamentalmente con el ingreso y egreso de materiales.

ES COPIA FIEL DE SU ORIGINAL

  
ANA M. CORREA  
JEFA  
DTO. MESA DE ENTRADAS Y ARCHIVO  
DIR. GRAL. ADMINISTRATIVO CONTABLE  
H. CÁMARA DE DIPUTADOS DE LA NACIÓN



**DOCUMENTACIÓN Y TAREAS PRELIMINARES:** Quedará a cargo del Adjudicatario la presentación de la documentación de obra y la realización de las siguientes tareas preliminares:

**Documentación de obra definitiva**

Previo a la instalación de la plataforma salvaescalera, el Adjudicatario presentará el diseño definitivo, el cual contendrá los detalles constructivos, marcas y modelos propuestos con la Documentación de Obra Definitiva e Ingeniería de Detalle necesaria en base a la documentación de pliegos, para su aprobación por la Inspección de Obra, incorporando aquellos detalles y modificaciones que hagan al mejor entendimiento de la obra. La documentación incluirá:

- Planos de Replanteo;
- Planos de Detalles Constructivos, en la escala según corresponda;
- Planos de instalaciones eléctricas;
- Detalles de herrajerías, sujeciones, anclajes, fijaciones, tornillos y selladores;

La Inspección de Obra no aceptará ningún reclamo en concepto de costo adicional debido a una mala interpretación por parte de la Adjudicataria de la documentación inicial.

**Replanteo de obra**

El replanteo de la obra quedará a cargo de la empresa adjudicataria con verificación por parte de la Inspección de Obra. Se efectuará de forma previa a la instalación de la plataforma salvaescalera. La demora en su ejecución o su no realización, y cualquier trabajo mal ejecutado como consecuencia, cualquiera sea su origen, será corregido, si fuera posible o en caso contrario, demolido y reconstruido cuando se advierta el error, cualquiera sea el estado de avance de la obra, por cuenta de la contratista. Asimismo, el Adjudicatario se obliga a la realización permanente, por cada sector de colocación, de los replanteos, nivelaciones y verificaciones relativas a la verticalidad y plomos de todos los muros.

Los niveles y las dimensiones determinadas en los planos serán ratificados o rectificadas por la Inspección de Obra durante la obra, mediante órdenes de servicio o nuevos planos parciales de detalles.

Para fijar un plano de comparación en la determinación de niveles en las construcciones, el Adjudicatario deberá indicarlo en algún lugar de la obra y utilizarlo siempre como plano de comparación.

**Representante técnico**

El Adjudicatario deberá contar con la presencia y labor en el transcurso de toda la obra de un representante técnico arquitecto/a o ingeniero/a quien deberá cumplir horario laboral en la HCDN, presentar los conocimientos de obra adecuados para desarrollar los trabajos descriptos en el presente y experiencia en obra e instalaciones. En los horarios en los que el representante técnico no se encuentre en obra deberán nombrarse responsables, quienes podrán recibir indicaciones de la Inspección, pero no labrar Ordenes de pedido ni recibir Órdenes de Servicio. El representante técnico nombrado por libro de Actas a tal efecto es el único responsable por las tareas realizadas en obra, solicitar ingresos y egresos de materiales, herramientas o escombros, coordinar cortes de suministros y cualquier otra tarea de planificación y coordinación en obra. Los responsables de cada subcontrato deberán ser identificados en

ES COPIA FIEL DE SU ORIGINAL

ANA M. CORREA 12  
JEFA  
D.T.O. MESA DE ENTRADAS Y ARCHIVO  
DIR. GRAL. ADMINISTRATIVO CONTABLE  
H. CÁMARA DE DIPUTADOS DE LA NACIÓN



el libro de acta, pero se dirigirán a la Inspección siempre a través del representante técnico del Adjudicatario.

#### Trabajos preliminares

La Adjudicataria deberá realizar los trabajos preliminares que a continuación se detallan:

**Ensayo de funcionamiento de herramientas y materiales:** Previo al inicio de los trabajos el adjudicatario realizará un ensayo completo del funcionamiento de la totalidad de las herramientas y materiales a utilizar, designando a tal efecto un Responsable de Higiene y Seguridad de la Obra. En el caso de detectar elementos defectuosos o con fallas que impidan su correcta utilización o que impliquen un riesgo para la seguridad de las personas, el adjudicatario arbitrará todos los medios necesarios para proceder a su replazo o arreglo, no constituyendo adicional alguno para la H.C.D.N.

**Protecciones:** Previo al inicio de cualquier trabajo se protegerán los elementos que puedan ser dañados por el polvo, los olores, el agua o por golpes. Las protecciones serán sobrepuestas pero aseguradas mediante el empleo de elementos de fijación no agresivos (cintas adhesivas, cuerdas, etc.), de modo de evitar su caída o desplazamiento. Si solo se requiriese protecciones contra el polvo y/o agua, será suficiente el empleo de mantas de polietileno. No se admitirá la fijación de las protecciones a las partes originales mediante elementos que puedan dañarlos, como clavos, ganchos, tornillos, alambres y otros similares. En este punto quedan incluidos todos los elementos necesarios para la debida protección del edificio, de las personas y toda protección que indique la Inspección de Obra en el transcurso de la ejecución de los trabajos.

**Cerco de obra:** La Inspección de Obra y el Adjudicatario convendrán la mejor forma de cercar el área de trabajo, de acuerdo a lo normado por el código local de construcción y procurando efectuar los cierres de forma tal que los materiales acopiados, maquinarias y todo lo correspondiente a la materialización de la obra y los trabajos ejecutados queden a resguardo. El predio debe quedar totalmente cercado y se deberán dejar los accesos necesarios para el correcto funcionamiento de la obra.

En ningún caso el cerco de obra podrá interrumpir la circulación en medios de evacuación indicados en plano. De la misma manera, durante la realización de los trabajos no se podrá invadir el área de evacuación. Todos los trabajos para los cuales sea necesaria la ocupación de este espacio se realizarán fuera del horario laboral o durante fines de semana.

Deberá asegurarse la correcta protección del inmueble y del predio de obra con cercos y vallados efectivos que impidan el paso del público al interior de la obra y con el señalamiento de precaución adecuado y eficaz, tanto de día como de noche. El cerco se ejecutará antes de dar comienzo a los trabajos.

**Energía eléctrica de obra:** El Adjudicatario deberá prever y proveerse de energía eléctrica de obra. Para ello podrá usar el servicio habilitado en el inmueble, pero deberá ejecutar una conexión exclusiva y provisoria completa que conste, entre otras, de un tablero reglamentario, debiendo contemplar todos los requerimientos de las ordenanzas y reglamentos vigentes.

Desde el tablero general podrán derivarse los tableros secundarios necesarios, debiendo cumplir también éstos con las medidas de seguridad pertinentes.

**Limpieza y preparación del predio de obra:** Previo al inicio de la obra el Adjudicatario procederá a retirar todos los elementos que impidan el normal desarrollo de las tareas a realizar. Deberá retirar todos los

ES COPIA FIEL DE SU ORIGINAL.

ANA M. CORREA  
JEFA  
D.T.O. MESA DE ENTRADAS Y ARCHIVO  
DIR. GRAL. ADMINISTRATIVO CONTABLE  
H. CÁMARA DE DIPUTADOS DE LA NACIÓN



escombros, residuos y materiales sobrantes que se encuentren en el acceso del edificio anexo E, dejando el sector de obra en perfectas condiciones de limpieza. Solo se conservarán los elementos que la Inspección de Obra determine.

**Limpieza periódica:** El Adjudicatario deberá realizar la limpieza periódica de la obra al finalizar la jornada de trabajo, debiendo dejar toda zona afectada por las tareas realizadas limpias de posibles manchas (tierra, barro, leca, asfalto, polvillo, etc.). El Adjudicatario deberá organizar su trabajo de modo que los residuos provenientes de las tareas efectuadas sean retirados inmediatamente del área de las obras para evitar perturbaciones en la marcha de los trabajos. Estará terminantemente prohibido arrojar residuos desde el sector de la obra al exterior, ya sea directamente o por medio de mangas. Los residuos deberán retirarse cuidadosamente, por medios manuales o embolsándolos, almacenándolos en los lugares destinados a tal fin. No se permitirá quemar materiales en ningún lugar de la obra. El Adjudicatario deberá mantener limpios y ordenados la zona de la obra como los trayectos que utilice en la entrada y salida de materiales y residuos, teniendo especial recaudo de no dejar manchas de tierra, barro, leca, arena, asfalto, pintura, etc.

Se pondrá especial cuidado en el movimiento de la obra y en el estacionamiento de los materiales a efectos de no entorpecer el tránsito ni los accesos en las zonas aledañas. Los materiales cargados en vehículos, deberán cubrirse completamente con lonas o folios plásticos a efectos de impedir la caída de los mismos durante el transporte.

Se deberá tomar el mayor cuidado para proteger y limpiar todas las carpinterías, removiendo los excedentes y residuos provenientes de la ejecución de las tareas de instalación. Asimismo, se efectuará la limpieza, rasqueteo y barrido de materiales sueltos e incrustaciones en contrapisos, carpetas y capas aisladoras, así como en superficies en general.

Las protecciones que deban efectuarse para evitar daños en pisos, revestimientos, etc. serán retiradas al efectuar la limpieza final. Al completar los trabajos inherentes a su contrato, el Adjudicatario retirará todos sus desperdicios y desechos del lugar de la obra y el entorno de la misma. Asimismo, retirará todas sus herramientas, maquinarias, equipos, enseres y material sobrante, dejando la obra limpia "a escoba" o su equivalente.

**Limpieza final:** El Adjudicatario deberá realizar la limpieza final de la obra para ser recibida. Se enuncia en forma indicativa, sin que el listado sea excluyente, las prestaciones que el Adjudicatario deberá garantizar y que se considera incluido en el presente ítem:

- a) El Adjudicatario deberá entregar la obra en perfectas condiciones de habitabilidad.
- b) Los locales se limpiarán íntegramente. Las manchas de pintura, asfalto, siliconas, etc. se quitarán con espátula y el diluyente correspondiente cuidando los detalles y emprolijando la terminación de los trabajos ejecutados.
- c) Deberá procederse al retiro de cada máquina utilizada durante la construcción y de los sobrantes de obra y residuos de la limpieza.
- d) Todos los trabajos se realizarán por cuenta del Adjudicatario, quien también proveerá las herramientas y materiales que se consideren para la correcta ejecución de las citadas tareas.

ES COPIA FIEL DE SU ORIGINAL.

  
ANA M. CORREA  
JEFA  
DTO. MESA DE ENTRADAS Y ARCHIVO  
DIR. GRAL. ADMINISTRATIVO CONTABLE  
H. CÁMARA DE DIPUTADOS DE LA NACIÓN



e) El Adjudicatario será responsable por las roturas de vidrios o por la pérdida de cualquier elemento, artefacto o accesorio, que se produjera durante la realización de los trabajos como asimismo por toda falta y/o negligencia que a juicio de la Inspección de Obra se hubiera incurrido.

Todos los locales se limpiarán de acuerdo con las siguientes instrucciones:

f) Los vidrios serán limpiados con jabón y trapos de rejilla, debiendo quedar las superficies limpias y transparentes. La pintura u otro material adherido a los mismos, se quitarán con espátula u hoja de afeitar sin rayarlos y sin abrasivos.

g) Los revestimientos y paramentos interiores serán repasados con cepillo de cerda para eliminar el polvo o cualquier material extraño al paramento. En caso de presentar manchas, se lavarán siguiendo las indicaciones aconsejadas por el fabricante del revestimiento.

j) Las carpinterías en general se limpiarán evitando el uso de productos abrasivos.

k) Se realizará la limpieza de todas las cañerías no embutidas, en especial la cara superior de los caños en sus tramos horizontales.

Al completar los trabajos inherentes a su contrato, el Adjudicatario retirará todos sus desperdicios y desechos del lugar de la obra y el entorno de la misma. Asimismo, retirará todas sus herramientas, maquinarias, equipos, enseres y material sobrante, dejando la obra limpia "a escoba" o su equivalente.

**Ayuda de gremios:** Se entiende por Ayuda de Gremios lo establecido por la Cámara Argentina de la Construcción, según uso y costumbre. Se enuncia en forma indicativa, sin que el listado sea excluyente, las prestaciones que el Adjudicatario deberá garantizar y que se considera incluido en el presente ítem:

- Provisión, armado y desarmado de andamios
- Retiro de desechos y todo trabajo de limpieza
- Proporcionar fuerza motriz para herramientas
- Apertura y cierre de canaletas, pases y todos los trabajos de albañilería en general, como amurado de pre-marcos, marcos, colocación de grapas, tacos, etc.
- Colaboración en los replanteos a cargo de los Subcontratistas
- Aportar los medios de transporte para el traslado de materiales y colaborar en la carga y descarga
- Provisión de morteros y hormigones para el amure de cañerías, cajas u otra tarea que los subcontratistas requieran
- Colocación de gabinetes, tomas, trabajos de albañilería para colocación de tableros, etc.
- Toda otra tarea necesaria, aunque no esté mencionada, que se origine por las características del proyecto.

**Artículo 18º. CRITERIO DE EVALUACIÓN - PREADJUDICACIÓN:**

El criterio de Evaluación y Selección de ofertas será: Global / Llave en mano. La preadjudicación recaerá sobre aquella oferta que, ajustándose a lo requerido por los Pliegos de Bases y Condiciones Generales, Particulares y de Especificaciones Técnicas, resulte la más conveniente para el Organismo, teniendo en cuenta el precio, la calidad, idoneidad y antecedentes del oferente, así como los demás términos de la oferta (artículo 52 del Reglamento aprobado por Resolución Presidencial N° 1073/18).

Serán sometidos a evaluación aquellos oferentes que cumplan con los requisitos de admisibilidad y con la documentación requerida en el Anexo I – "Datos básicos de los oferentes" y en el Anexo II –

**ES COPIA FIEL DE SU ORIGINAL**

ANA M. CORREA  
JEFA  
OTO. MESA DE ENTRADAS Y ARCHIVO  
DIR. GRAL. ADMINISTRATIVO CONTABLE  
H. CÁMARA DE DIPUTADOS DE LA NACIÓN



"Documentación específica de la contratación", como así también cualquier otro requisito tratado expresamente en el pliego del llamado.

**Artículo 19º. COMUNICACIÓN DEL DICTAMEN DE EVALUACIÓN:**

El dictamen de evaluación de las ofertas deberá ser notificado a los oferentes dentro de los TRES (3) días a contar desde su firma. Asimismo, será exhibido, difundido y comunicado fehacientemente por alguno de los medios habilitados a tal fin conforme lo dispuesto en el artículo 116 del Reglamento aprobado por Resolución presidencial N° 1073/18.

Los interesados podrán formular impugnaciones al dictamen dentro del plazo fijado en el artículo 55 del citado Reglamento.

**Artículo 20º. GARANTÍA DE LOS TRABAJOS Y BIENES ENTREGADOS:**

De conformidad con lo establecido en el punto 20 del pliego de bases y condiciones generales, el adjudicatario estará obligado a garantizar sus trabajos por eventuales vicios y/o defectos ocultos en la obra, por el plazo de UN (1) año a contar desde la fecha en que la Inspección de Obra otorgue la Recepción Total de Obra, la que tendrá carácter provisional hasta tanto se haya cumplido el plazo de garantía fijado. La Recepción Definitiva operará expirado el plazo de la presente garantía, siendo durante la vigencia de la misma el adjudicatario, responsable de la conservación y reparación de la obra, salvo los efectos resultantes de su uso indebido.

**Artículo 21º. OBLIGACIÓN DE INDEMNIDAD:**

El adjudicatario se obliga a mantener indemne al Organismo contratante y a su personal, frente a reclamos o contingencias de cualquier naturaleza, que se deriven de la ejecución de la presente contratación, atribuibles a su parte o a sus dependientes, subcontratistas o proveedores o cualquier otro tercero, en cualquiera de las etapas de cumplimiento de este contrato, haciéndose responsable por todos los gastos y costos de cualquier naturaleza, que resultaren necesarios para resolverlos, incluidos los gastos causídicos si los hubiere.

También mantendrá indemne al Organismo contratante y a su personal, de cualquier responsabilidad emergente por reclamos ante el incumplimiento de leyes laborales y previsionales, pago de cualquier tipo de indemnizaciones, independientemente de su naturaleza, incluyendo aquellas motivadas por enfermedades o accidentes de trabajo. En ese sentido, el Cocontratante se encuentra obligado a contratar los seguros que en este Pliego se mencionan, sin perjuicio de contratar otros que estime indispensables o necesarios para cumplir con esta cláusula de indemnidad, y haciéndose responsable por los riesgos o costos que los seguros no cubran, así como también por todos los gastos y costos de cualquier naturaleza que resultaren necesarios para resolverlos y solventarlos.

Por lo tanto, el Cocontratante será responsable por los daños y perjuicios que ocasionen al Organismo contratante y a su personal el incumplimiento de cualquiera de las obligaciones a su cargo, sin perjuicio de las responsabilidades emergentes del régimen de penalidades y/o sanciones previstas en el presente Pliego.

ES COPIA FIEL DE SU ORIGINAL

ANA M. CORREA  
JEFA  
D.T.O. MESA DE ENTRADAS Y ARCHIVO  
DIR. GRAL. ADMINISTRATIVO CONTABLE  
H. CÁMARA DE DIPUTADOS DE LA NACIÓN



Sistemas patentados: El pago de los derechos para el empleo de artículos y dispositivos patentados, se considerarán incluidos en la cotización de la oferta. La Adjudicataria será la única responsable por los reclamos que se promuevan por el uso indebido de patentes, debiendo mantener indemne a la H.C.D.N respecto de cualquier reclamo que pudieran iniciar los titulares de las mismas, incluidos gastos causídicos, si los hubiere.

**Artículo 22º. SEGUROS Y LEGISLACIÓN LABORAL:**

El Adjudicatario deberá cumplir con los siguientes requisitos:

**a) Seguridad Social:**

El Adjudicatario deberá cumplir respecto del personal afectado a las tareas con todas las obligaciones emergentes de la Legislación Laboral y de la Seguridad Social. El personal y/o terceros afectados por el Adjudicatario de la presente contratación en el cumplimiento de las obligaciones asumidas por éste, carecerán de relación jurídica alguna con la HCDN. Estarán a exclusivo cargo del Adjudicatario los salarios, seguros, cumplimiento de leyes y cargas sociales y previsionales y cualquier otra erogación, sin excepción, vinculados con la ejecución contractual, quedando expresamente liberada la HCDN por tales conceptos, y sin que se configure solidaridad alguna entre ambos.

**b) Accidentes de trabajo:**

El Adjudicatario será responsable de su personal por accidentes de trabajo, por lo que contratará un seguro que cubra la totalidad de las obligaciones fijadas por la Ley sobre Riesgos de Trabajo N° 24.557, y sus normas modificatorias y complementarias.

Este seguro deberá cubrir los riesgos y accidentes de trabajo y/o enfermedades profesionales e inculpables amparando las indemnizaciones por incapacidad permanente, parcial y absoluta, incapacidad temporaria y/o muerte, accidente in itinere y prestación médico-farmacéutica y toda otra contingencia y/o prestación contemplada en la Ley N° 24.557 y sus decretos reglamentarios, por el monto máximo fijado por la legislación vigente. Si el Adjudicatario afectara personal que no se encontrare bajo relación de dependencia, éste deberá contar con una cobertura por Accidentes Personales, por un monto individual según las normativas vigentes. Este seguro reviste el carácter de principal, cualquier seguro contratado por la HCDN será en exceso y no contribuirá a la cobertura aquí requerida.

**c) Contratación de los Seguros:**

El Adjudicatario deberá contratar los seguros detallados en el presente Pliego, cuya vigencia deberá abarcar la totalidad del período contractual, e incluir la renovación automática de los mismos hasta la efectiva finalización del contrato, incluidas las prórrogas. La contratación de los seguros aquí referidos resulta independiente de aquellos otros que le sean legalmente exigibles al Adjudicatario por su actividad a fin de cubrir los posibles daños o pérdidas que afecten a sus bienes o los de sus empleados, como consecuencia de su actividad.

Las compañías aseguradoras con las cuales contrate el Adjudicatario las coberturas exigidas en el presente Pliego, deben contar con autorización de la Superintendencia de Seguros de la Nación y contar con calificación de riesgo mínima en Categoría "A".

**ES COPIA FIEL DE SU ORIGINAL**

  
ANA M. CORREA  
JEFA  
D.T.O. MESA DE ENTRADAS Y ARCHIVO  
DIR. GRAL. ADMINISTRATIVO CONTABLE  
H. CÁMARA DE DIPUTADOS DE LA NACIÓN



El adjudicatario deberá presentar copia certificada de la Póliza de Seguros de Riesgos de Trabajo junto con la nómina del personal interviniente y la constancia del último pago. La H.C.D.N. no autorizará el ingreso a sus dependencias, de ninguna persona que no se hallare previamente autorizada a hacerlo.

El adjudicatario deberá contemplar en todos los seguros contratados la cláusula de no repetición a favor de la H.C.D.N.

### **RESPONSABILIDAD DEL ADJUDICATARIO**

#### **a) Higiene y Seguridad:**

El Adjudicatario asumirá la total y exclusiva responsabilidad por las obligaciones emergentes de las Normas de Higiene y Seguridad Laboral dispuestas por la Ley N° 19.587 y sus decretos reglamentarios, debiendo adoptar toda medida conducente a la seguridad del personal afectado a la ejecución del Contrato, a fin de evitar daños a terceros. Asimismo, el Adjudicatario deberá cumplir estrictamente con lo dispuesto en el anexo V del presente Pliego.

#### **b) Régimen de Responsabilidad Frente a Terceros y Personal**

La HCDN no asumirá responsabilidad alguna y quedará desligada respecto de todo conflicto o litigio que eventualmente se genere por cuestiones de índole laboral entre el Adjudicatario y el personal que éste ocupare a los fines de cumplir con sus obligaciones contractuales y que, en consecuencia, pudiera implicar o no la intervención del gremio que los nuclea y/o de aquellos organismos estatales vinculados con el contralor de transgresiones a normas establecidas para el orden laboral, o del cumplimiento de convenios colectivos de trabajo en vigencia. Igual criterio se hace extensivo a las obligaciones previsionales e impositivas que recaigan sobre el Adjudicatario.

Asimismo, la HCDN no asumirá responsabilidad alguna por reclamos de terceros con los que el Adjudicatario hubiere contratado a los fines de cumplir con las obligaciones emergentes de la normativa vigente, los Pliegos de Bases y Condiciones Generales, Particulares y de Especificaciones Técnicas correspondientes. En el caso de que la contratista recurra a empresas subcontratistas, las mismas deberán cumplir con todas las obligaciones previstas en los pliegos licitatorios para el contratista de la Administración.

De la misma forma, el Adjudicatario es exclusivamente responsable de toda reclamación o acción de terceros que pudiere establecerse por razón de cualquier daño o perjuicio ocasionado a personas o cosas o sus anexos; ya sea por cualquier material, maquinaria o implementos usados o por negligencia, culpa, omisión o imprudencia de él y de sus empleados afectados a las tareas a su cargo. En ese sentido, el Adjudicatario deberá tomar seguro por las responsabilidades civiles por daños y perjuicios a terceros o de propiedad de terceros, incendio y siniestro; en caso de que el monto de dicho seguro no alcanzare a cubrir los daños provocados, la diferencia resultante correrá por parte del Adjudicatario.

En caso de subcontratación, con carácter previo y por escrito, el adjudicatario deberá solicitar autorización a la HCDN respecto de la incorporación de un subcontratista. La HCDN se reserva el derecho de revocar la autorización concedida cuando lo considerare conveniente para la realización de la obra y sin que esto genere responsabilidad alguna a su cargo. Autorizada una subcontratación, el subcontratista se compromete a respetar todas las exigencias establecidas en la normativa vigente y en los Pliegos que rigen la presente contratación. Al mismo tiempo, el adjudicatario se compromete a mantener indemne a la

ES COPIA FIEL DE SU ORIGINAL

ANA M. CORREA  
JEFA  
D.T.O. MESA DE ENTRADAS Y ARCHIVO  
DIR. GRAL. ADMINISTRATIVO CONTABLE  
H. CÁMARA DE DIPUTADOS DE LA NACIÓN



HCDN respecto de cualquier reclamo que la subcontratista pudiese efectuarle, incluidos los gastos causídicos que pudieren derivar de aquél. La subcontratación no liberará al adjudicatario de las obligaciones asumidas con motivo de la adjudicación, siendo éste responsable del cumplimiento del contrato en todos y cada uno de sus términos, con independencia de que el incumplimiento sea directamente imputable a su subcontratista, en cuyo caso éste último será solidariamente responsable con aquél.

**Artículo 23º. SUSPENSIÓN DE EJECUCIÓN DEL CONTRATO:**

La H.C.D.N. podrá suspender la ejecución del contrato ante cualquier incumplimiento, por parte de la adjudicataria, de las obligaciones a su cargo. Dicha suspensión deberá ser debidamente certificada por la inspección correspondiente con expresa mención del incumplimiento que la genere. En ningún caso, la mencionada suspensión dará lugar a responsabilidad patrimonial a cargo de la comitente (H.C.D.N.), no pudiendo la adjudicataria reclamar el resarcimiento de consecuencia económica alguna, derivada de la suspensión ordenada en los términos antedichos.

**Artículo 24º. PENALIDADES Y SANCIONES:**

Por observaciones en la prestación y en el cumplimiento de cualquiera de las condiciones de la presente contratación los oferentes, adjudicatarios y cocontratantes serán pasibles de las penalidades y sanciones establecidas en el Título XV del Reglamento aprobado por Resolución Presidencial Nº 1073/18, y de aquellas dispuestas en los puntos 21 a 25 del Pliego de Bases y Condiciones Generales.

Para la aplicación de penalidades y sanciones los días se entenderán hábiles o corridos según su correspondencia con el plazo determinado en el artículo 3 del presente Pliego de Bases y Condiciones Particulares.

**Artículo 25º. FACTURACIÓN Y FORMA DE PAGO:**

**Forma de pago**

Se prevé un anticipo financiero de hasta un TREINTA POR CIENTO (30%) del total de la orden de compra conforme lo establecido en el artículo 13º del presente Pliego. Los pagos de facturas operarán dentro de los CUARENTA Y CINCO (45) días, conforme lo dispuesto en el artículo 69 del Reglamento aprobado por Resolución Presidencial Nº 1073/18.

**A tener en cuenta:** Es requisito indispensable para el cobro de los importes a percibir, que el adjudicatario presente ante la Dirección de Tesorería, sita en Avenida Rivadavia 1864, PB del Palacio Legislativo, CABA la certificación de CBU emitida por la entidad bancaria en la cual se encuentra radicada su cuenta.

**Facturación**

A los efectos tributarios, y atento a la condición de IVA exento que reviste la HONORABLE CÁMARA DE DIPUTADOS DE LA NACIÓN, se deberá considerar al organismo como Consumidor Final. Las facturas a presentarse serán C o B, debiéndose emitir las mismas en cabeza de la HONORABLE CÁMARA DE DIPUTADOS DE LA NACIÓN – Clave Única de Identificación Tributaria (C.U.I.T.) Nº: 30-53421333-2.

ES COPIA FIEL DE SU ORIGINAL

ANA M. CORREA  
JEFA  
D.T.O. MESA DE ENTRADAS Y ARCHIVO  
DIR. GRAL. ADMINISTRATIVO CONTABLE  
H. CÁMARA DE DIPUTADOS DE LA NACIÓN



Las facturas deberán ser presentadas ante el Departamento de Mesa de Entradas y Archivo dependiente de la Subdirección de Administración de la Dirección de Administración de la Dirección General Administrativo Contable de la SECRETARÍA ADMINISTRATIVA de la HONORABLE CÁMARA DE DIPUTADOS DE LA NACIÓN sita en calle Riobamba N° 25, piso 6º, anexo C de la Ciudad Autónoma de Buenos Aires, teléfono: 4127-4850/4863. Las facturas deberán contener los requisitos establecidos en el artículo 68 del Reglamento aprobado por Resolución Presidencial N° 1073/18. Asimismo, conforme lo establecido por la Resolución General N° 2853 de fecha 25 de junio de 2010, sus modificatorias y complementarias, emitida por la Agencia Federal de Ingresos Públicos (A.F.I.P.), se informa que la HONORABLE CÁMARA DE DIPUTADOS DE LA NACIÓN dispone de la cuenta de correo electrónico [meda.dgac@hcdn.gov.ar](mailto:meda.dgac@hcdn.gov.ar) para la recepción de facturas del tipo electrónico.

**Artículo 26º. AUTORIZACIÓN DE LA PUBLICIDAD Y/O CESIÓN O TRANSFERENCIA DE LA ORDEN DE COMPRA:**

El adjudicatario no podrá vender, ceder o de cualquier forma transferir parte alguna o la totalidad de la Orden de Compra, si así lo hiciere, se podrá dar por rescindido de pleno derecho con culpa del proveedor. Asimismo, tampoco podrá efectuar ningún tipo de publicidad en cualquier medio de difusión, sin contar con la autorización previa y por escrito de la H.C.D.N., si así lo hiciere, se podrá dar por rescindido de pleno derecho el contrato, con culpa del proveedor.

**Artículo 27º. NORMATIVA APLICABLE:**

La presente contratación se regirá por las disposiciones del "Reglamento para la Contratación de Bienes, Obras y Servicios de la HONORABLE CÁMARA DE DIPUTADOS DE LA NACIÓN", aprobado mediante Resolución Presidencial N° 1073/18, sus modificatorios y complementarios; por el Pliego de Bases y Condiciones Generales aprobado por DSAD N° 354/18; y por los Pliegos de Bases y Condiciones Particulares, de Especificaciones Técnicas y Anexos del presente llamado.

Las normas mencionadas se encuentran para conocimiento y/o consulta de los interesados y potenciales oferentes en el siguiente link:

[http://www.diputados.gob.ar/secadmin/dgral\\_admin\\_ctble/dr\\_compras/subdireccioncomprasysseguros/dptodecompras/licitaciones/apertura.jsp](http://www.diputados.gob.ar/secadmin/dgral_admin_ctble/dr_compras/subdireccioncomprasysseguros/dptodecompras/licitaciones/apertura.jsp)

**ES COPIA FIEL DE SU ORIGINAL**

  
**ANA M. CORREA**  
JEFA  
D.T.O. MESA DE ENTRADAS Y ARCHIVO  
DIR. GRAL. ADMINISTRATIVO CONTABLE  
H. CÁMARA DE DIPUTADOS DE LA NACIÓN



**PLIEGO DE ESPECIFICACIONES TÉCNICAS**  
**(P.E.T.)**

*Ed*  
↓





ESPECIFICACIONES TÉCNICAS

**REGLÓN N° 1 - PROVISIÓN, INSTALACIÓN Y PUESTA EN FUNCIONAMIENTO DE PLATAFORMA SALVAESCALERA PARA SILLAS DE RUEDA**

La presente sección comprende los trabajos, de provisión, instalación y puesta en funcionamiento de una plataforma salvaescalera para sillas de rueda en el acceso del edificio "Anexo E" de acuerdo a las especificaciones aquí contenidas. Los trabajos se realizarán siguiendo las reglas del buen arte, debiendo quedar, la plataforma instalada, en perfectas condiciones para su uso inmediato.

En todos los casos, luego de la ejecución de las tareas se deberá reparar todo sector que pudiera haberse dañado como consecuencia de las mismas.

La plataforma salvaescalera debe contar con las siguientes especificaciones:

- La plataforma debe ser de aplicación para interior sobre escalera recta. Debe poseer el riel a la izquierda de la misma.
- Debe garantizar la total autonomía de la persona en silla de ruedas.
- Poseer una capacidad mínima de carga de 200 Kg.
- Las dimensiones deben ser las mínimas indispensables para el correcto funcionamiento de la misma.
- Debe plegarse cuando no esté en uso.
- Acceso frontal y lateral.
- El equipo debe estar homologado por el Gobierno de la Ciudad de Buenos Aires.
- El sistema de tracción debe ser por cremallera y piñón dentado sobre riel metálico. Sistema compuesto por una plataforma con motor (monofásico) a bordo, montada sobre un riel con tramos rectos.
- La instalación será fijada al piso y escalones con patas auto portantes.
- Deberá poseer mando a bordo y externo. Deberá contar con pulsadores de "subida", "bajada" y "parada de emergencia". Los pulsadores de subida y bajada serán de presión constante.
- El funcionamiento del equipo será con batería con carga incorporada permitiendo la utilización de la misma en caso de un corte de energía eléctrica. El mismo estará conectado a una toma 220v. Deberá poder accionarse manualmente en caso de falta de energía eléctrica.
- Deberá contar con sistema de seguridad. Debe accionarse al chocar con un objeto en el recorrido de la plataforma, provocando la detención de la misma.
- Debe contar con barrales de seguridad antideslizantes.
- Las rampas de acceso de ingreso y salida deben accionarse automáticamente al arribo de la plataforma.
- Tensión de alimentación: 220v. Monofásico.

ANA M. CORREA  
JEFA

DTO. MESA DE ENTRADAS Y ARCHIVO  
DIR. GRAL. ADMINISTRATIVO CONTABLE  
H. CÁMARA DE DIPUTADOS DE LA NACIÓN

22

**ES COPIA FIEL DE SU ORIGINAL**



**Asistencia técnica:** El Adjudicatario deberá garantizar el asesoramiento y asistencia técnica para la correcta instalación y puesta en funcionamiento de la plataforma salvaescalera, debiendo contar en el momento de su colocación con un profesional de primera categoría, avalando los trabajos.

**ANALISIS DE PRECIOS**

El Oferente deberá presentar la oferta económica completando las planillas listadas a continuación. La planilla de cómputo de MANO DE OBRA y MATERIALES y la planilla RESUMEN DE ANALISIS DE PRECIOS por renglón deberán ser presentados según los modelos adjuntos, para TODOS LOS ITEMS DE LA OBRA.

Queda a cargo del Oferente reflejar en dichos análisis las alícuotas e impuestos vigentes y los que considere adecuados según el plazo de obra. La eventual inadecuación de los datos contenidos en los Análisis de Precios elaborados según lo que se establece a continuación, con respecto a las cantidades o proporciones de mano de obra, materiales, equipos, etc., que demande la ejecución de los trabajos conforme a las especificaciones del proyecto, no justificarán modificación alguna en los precios unitarios del contrato. Los análisis de precios deberán ser confeccionados respondiendo a las normas modelo que se indican a continuación. Se entregarán, junto con la documentación gráfica, los modelos de planilla en formato Excel.

**CÓMPUTO MANO DE OBRA Y MATERIALES**

La presente planilla se completará con los valores por ítem y rubro correspondiente al costo sin considerar gastos generales y financieros, beneficio e impuestos. Las cantidades indicadas en el presente cómputo deberán ser verificadas por el oferente no pudiendo objetar diferencias una vez adjudicado. En los ítems en los que se encuentra indicado que se deberá proveer reposición, el Adjudicatario deberá contemplar dichas cantidades como incluidas en el ítem. Los cálculos deberán respetar las normas de medición convencionales. La mano de obra se calcula por rendimientos normales pagados por jornal incluyendo cargas sociales y seguros exigidos en el presente pliego.

COMPUTO MANO DE OBRA Y MATERIALES							
REGLÓN	ÍTEM	DESCRIPCION	UNIDAD	CANTIDAD	PRECIO SUBTOTAL	TOTAL	REPOSICIÓN
único	PLATAFORMA SALVAESCALERA						
	1	Provisión de plataforma salvaescalera para sillas de rueda	gl	1			NO
	2	Instalación y puesta en funcionamiento de plataforma salvaescalera para sillas de rueda	gl	1			NO

  
 ANA M. CORREA

JEFA  
 DTO. MESA DE ENTRADAS Y ARCHIVO  
 DIR. GRAL. ADMINISTRATIVO CONTABLE  
 H. CÁMARA DE DIPUTADOS DE LA NACIÓN

**ES COPIA FIEL DE SU ORIGINAL.**



### RESUMEN DE ANALISIS DE PRECIOS

La presente planilla deberá ser referenciada a la planilla de CÓMPUTO MANO DE OBRA Y MATERIALES. Se deberá completar con los porcentajes de gastos indirectos, gastos financieros, beneficio empresario e impuestos (IVA e Ingresos Brutos) que la empresa considere correspondientes ponderando la importancia de la obra, sus riesgos, la forma de pago, etc.

La planilla será completada según las siguientes indicaciones:

Columna A: Se completará la casilla con el COSTO TOTAL del ITEM que surja de la planilla de cómputo de mano de obra y materiales.

Columna B: (W) es el porcentaje correspondiente a los gastos indirectos aplicado al valor de la columna A.

Columna C: es la sumatoria del costo (A) y la incidencia de los gastos indirectos (B)

Columna D: (X) es el porcentaje correspondiente a los gastos financieros aplicado al valor de la columna C.

Columna E: (Y) es el porcentaje correspondiente al beneficio empresario aplicado a la sumatoria de los valores de C y D.

Columna F: El costo total del trabajo correspondiente a la sumatoria de C, D y E.

Columna G: (Z) es el porcentaje correspondiente a impuestos aplicado al costo total de trabajo (F).

Columna H: Es el costo total del renglón entendido como el costo directo del renglón con los gastos indirectos, gastos financieros, beneficio empresario e impuestos contemplados.

Columna I: Es el porcentaje de incidencia en el costo total de la obra que representa el renglón.

El TOTAL que surge de la siguiente planilla será la oferta económica de la empresa en la cual se consideran incluidos todos los gastos directos e indirectos de mano de obra y materiales correspondientes a la presente obra. Esto incluye fletes, maquinarias, volquetes y cualquier otro gasto que sea necesario para la realización y correcta terminación o puesta en funcionamiento de los trabajos se encuentre o no descripta en el presente pliego.

RESUMEN DE ANALISIS DE PRECIOS									
	A	B	C	D	E	F	G	H	I
REGLON	COSTO DIRECTO (MATERIAL+MANO DE OBRA)	GASTOS GENERALES DE EMPRESA E INDIRECTOS DE OBRA (W% DE A)	SUBTOTAL (A+B)	GASTOS FINANCIEROS (X% DE C)	BENEFICIO (Y% DE (C+D))	COSTO TOTAL TRABAJO (C+D+E)	IMPUESTO (IVA) (Z% DE F)	COSTO TOTAL REGLON (F+G)	PORCENTAJE DE INCIDENCIA
1	Provisión de plataforma salvaescalera para sillas de rueda								
2	Instalación y puesta en funcionamiento de plataforma salvaescalera para sillas de rueda								
<b>TOTAL</b>									

**ES COPIA FIEL DE SU ORIGINAL**

  
**ANA M. CORREA**  
 JEFA  
 DTO. MESA DE ENTRADAS Y ARCHIVO  
 DIR. GRAL. ADMINISTRATIVO CONTABLE  
 H. CÁMARA DE DIPUTADOS DE LA NACIÓN



W	GASTOS INDIRECTOS (%)	
X	GASTOS FINANCIEROS (%)	
Y	BENEFICIO EMPRESARIO (%)	
Z	IVA E INGRESOS BRUTOS (%)	

COEFICIENTE DE RESUMEN		
GASTOS INDIRECTOS (%)		
SUBTOTAL		
GASTOS FINANCIEROS (%)		
BENEFICIO EMPRESARIO (%)		
SUBTOTAL		
IVA E INGRESOS BRUTOS (%)		
COEFICIENTE DE RESUMEN TOTAL		

ES COPIA FIEL DE SU ORIGINAL.

  
ANA M. CORREA  
JEFA  
DTO. MESA DE ENTRADAS Y ARCHIVO  
DIR. GRAL. ADMINISTRATIVO CONTABLE  
H. CÁMARA DE DIPUTADOS DE LA NACIÓN



DOCUMENTACIÓN GRÁFICA

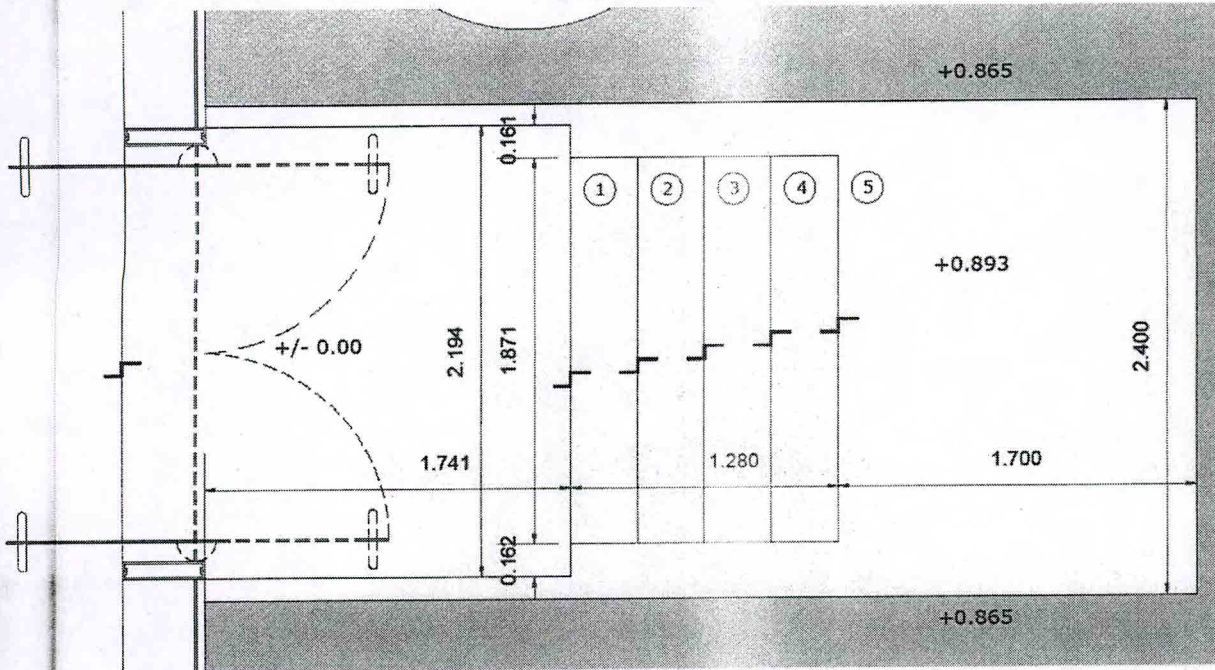

PLANTA

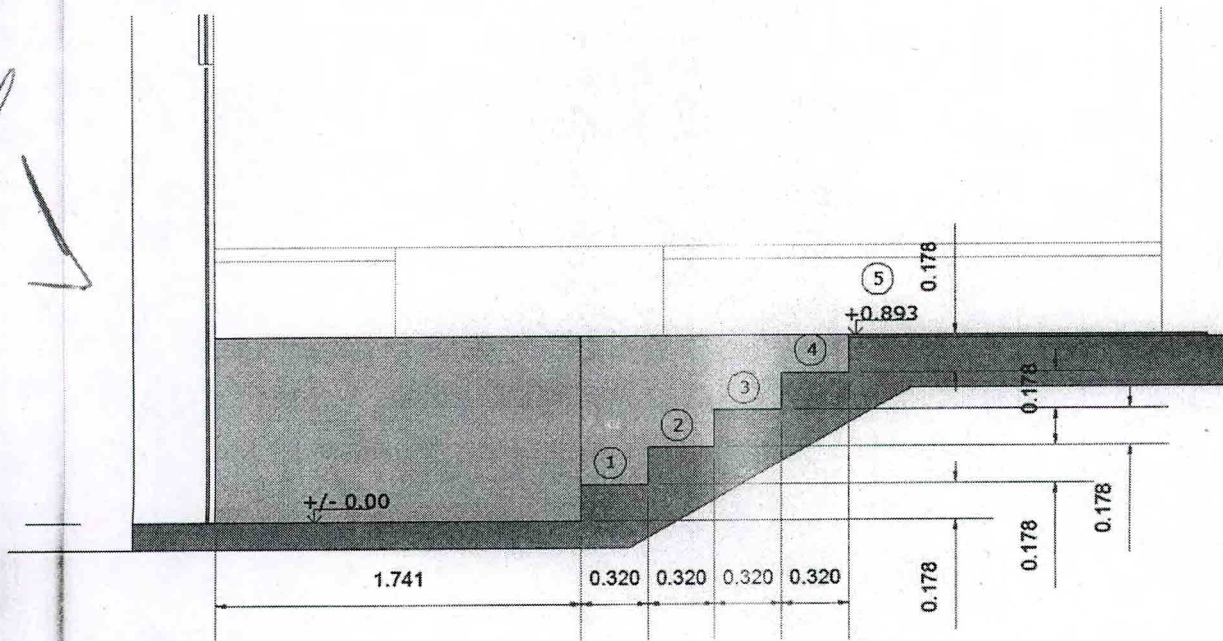

CORTE

NOTA:

TODA DIMENSIÓN DEBERÁ SER VERIFICADA EN OBRA.

PLATAFORMA SALVAESCALERA ICAP			
EXISTENCIA			E
0	24/09/2019	S/E	PB
SALVAESCALERA ACCESO ICAP			01

ES COPIA FIEL DE SU ORIGINAL

*[Signature]*  
ANA M. CORREA  
JEFA  
DTO. MESA DE ENTRADAS Y ARCHIVO  
DIR. GRAL. ADMINISTRATIVO CONTABLE  
H. CÁMARA DE DIPUTADOS DE LA NACIÓN



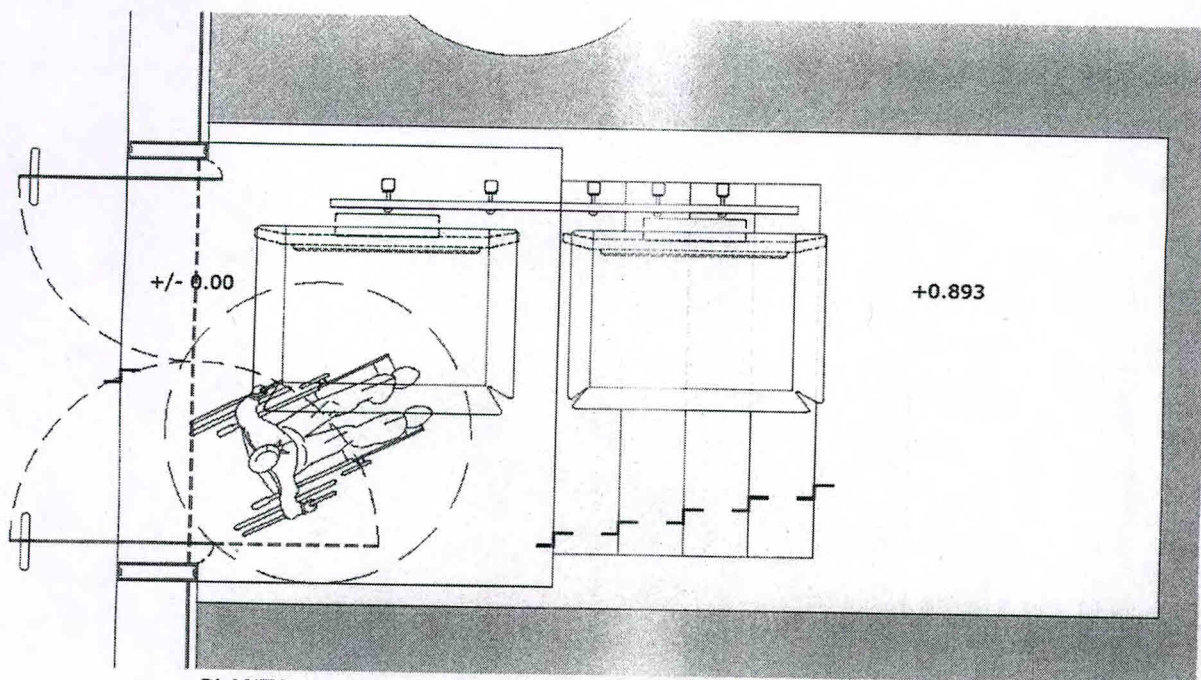

PLANTA

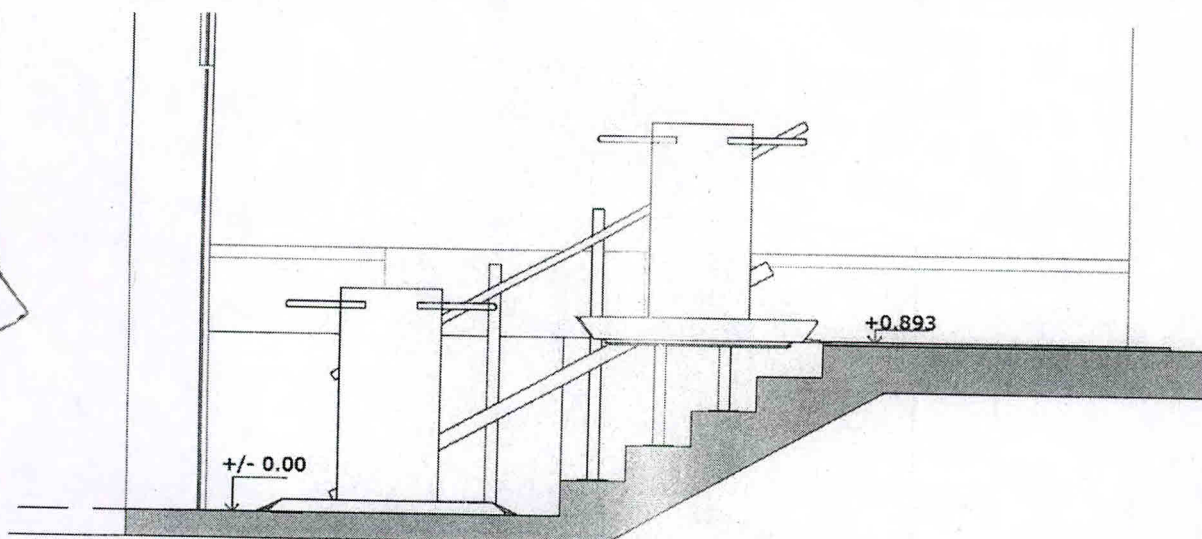

CORTE

NOTA:

TODA DIMENSIÓN DEBERÁ SER  
VERIFICADA EN OBRA.

PLATAFORMA SALVAESCALERA ICAP			
PROYECTO	E		
FECHA	24/08/2019	UBICACIÓN	S/E
PROYECTISTA		PROYECTISTA	PB
SALVAESCALERA ACCESO ICAP		UBICACIÓN	--
		PROYECTISTA	02

ES COPIA FIEL DE SU ORIGINAL

*Ana M. Correa*  
ANA M. CORREA  
JEFA  
D.T.O. MESA DE ENTRADAS Y ARCHIVO  
DIR. GRAL. ADMINISTRATIVO CONTABLE  
H. CÁMARA DE DIPUTADOS DE LA NACIÓN



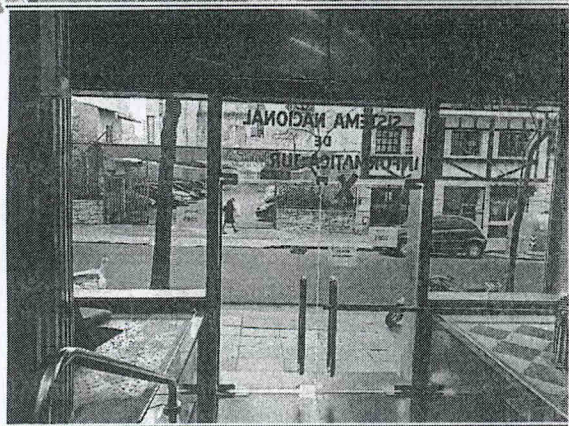
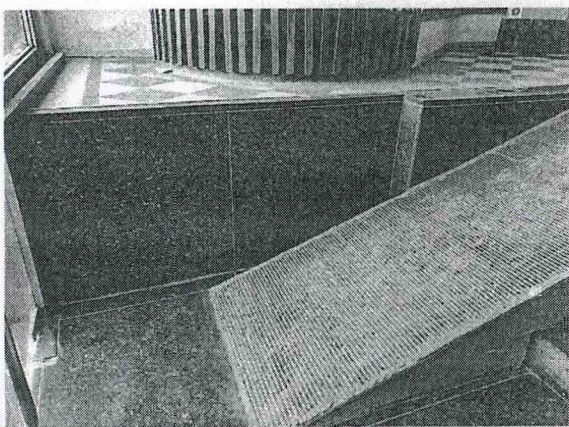
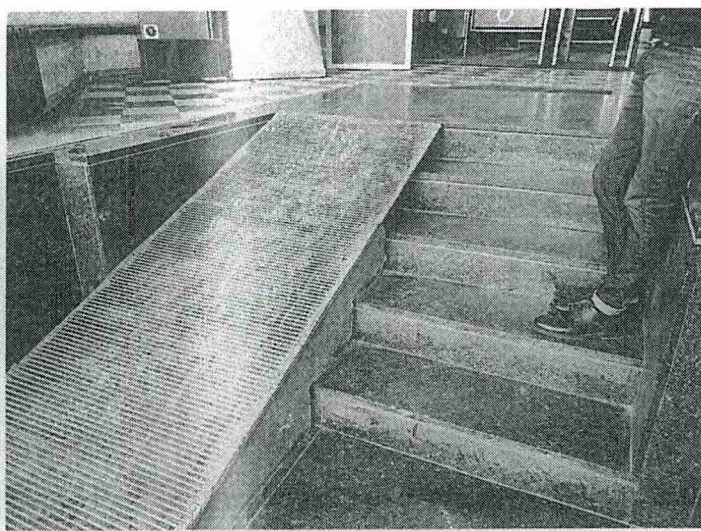
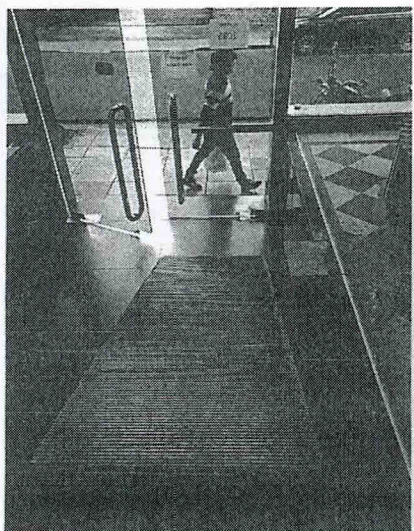

ES COPIA FIEL DE SU ORIGINAL.

  
ANA M. CORREA  
JEFA  
D.T.O. MESA DE ENTRADAS Y ARCHIVO  
DIR. GRAL. ADMINISTRATIVO CONTABLE  
H. CAMARA DE DIPUTADOS DE LA NACION



**ANEXO I**  
**DATOS BÁSICOS DEL OFERENTE**

*[Handwritten mark]*

ES COPIA FIEL DE SU ORIGINAL.

*[Handwritten signature]*

ANA M. CORREA  
JEFA  
D.T.O. MESA DE ENTRADAS Y ARCHIVO  
DIR. GRAL. ADMINISTRATIVO CONTABLE  
H. CÁMARA DE DIPUTADOS DE LA NACIÓN



Los oferentes que participen del presente procedimiento de selección deberán presentar la documentación que a continuación se detalla, de acuerdo al tipo de personería que corresponda.

**Aquellos oferentes que se encuentren incorporados al Registro de Proveedores de la HCDN con estado vigente, se encontrarán exceptuados de la presentación de la documentación detallada en el presente Anexo.**

**A tener en cuenta:** Las copias de escrituras, actas, poderes y similares, deberán encontrarse legalizadas por escribano público.

**Datos básicos según el tipo de personería**

**a) Personas humanas:**

- I) Documento Nacional de Identidad o Pasaporte del titular.
- II) En caso de acreditar apoderado, poder suficiente vigente y Documento Nacional de Identidad o Pasaporte del Apoderado.

**b) Personas jurídicas:**

- I) Contrato social o estatuto, inscripto en la Inspección General de Justicia o Registro Público pertinente.
- II) Ampliaciones estatutarias y/o actualizaciones, en caso de corresponder, inscriptos en la Inspección General de Justicia o Registro Público correspondiente.
- III) Última acta de designación de autoridades y distribución de cargos y/o designación de gerente de SRL, inscripta en la Inspección General de Justicia o Registro Público correspondiente.
- IV) En caso de acreditar apoderados, poder suficiente vigente y Documento Nacional de Identidad o Pasaporte del Apoderado.

**c) Cooperativas, mutuales y otros:**

- I) Acta de asamblea constitutiva, estatutos u otros y sus actualizaciones.
- II) Documento Nacional de Identidad o Pasaporte de los socios.
- III) En caso de acreditar apoderados, poder suficiente vigente y Documento Nacional de Identidad o Pasaporte del o los apoderados.

**d) Uniones Transitorias (UT):**

Las personas que se presenten agrupadas asumiendo, en caso de resultar adjudicatarias, el compromiso de constituirse en una UT deberán presentar lo siguiente:

**Con la presentación de la oferta:**

- I) Poder emitido por las personas que conformarán la UT o sus representantes legales en favor de uno de ellos, mediante el cual se acrediten sus facultades para suscribir la oferta y actuar en su representación desde el momento de la presentación de la propuesta hasta el dictado del acto de finalización del procedimiento.
- II) Declaración jurada suscripta por las personas que conformarán la UT o sus representantes legales, en la que conste lo siguiente:
  - II.1) El compromiso de constituirse legalmente como tal, en caso de resultar adjudicatarias, y de modo previo a la notificación de la orden de compra o firma del contrato respectivo.
  - II.2) El compromiso expreso de responsabilidad principal, solidaria e ilimitada de todas y cada una de las personas agrupadas, por el cumplimiento de todas las obligaciones emergentes del procedimiento de selección y del contrato.
  - II.3) El compromiso de mantener la vigencia de la UT por un plazo no menor al fijado para el cumplimiento de todas las obligaciones emergentes del contrato.
  - II.4) El compromiso de no introducir modificaciones en el estatuto de la UT, ni en el de las personas jurídicas que la integren, que importe una alteración de la responsabilidad, sin la aprobación previa del organismo contratante.

**ES COPIA FIEL DE SU ORIGINAL**

ANA M. CORREA  
JEFA  
DTO. MESA DE ENTRADAS Y ARCHIVO  
DIR. GRAL. ADMINISTRATIVO CONTABLE  
H. CÁMARA DE DIPUTADOS DE LA NACIÓN



II.5) El compromiso de actuar exclusivamente bajo la representación unificada en todos los aspectos concernientes al contrato.

III) La documentación solicitada para acreditar los requisitos en el apartado de los Datos básicos según el tipo de personería del presente anexo, deberá ser presentada individualmente por cada uno de los integrantes de la UT, sin perjuicio de otros que oportunamente se establezcan.

Una vez presentada la oferta, las UT no podrán modificar su integración, es decir, cambiar, aumentar y/o disminuir el número de personas que las compondrán, y en caso de ser contratadas no podrán hacerlo hasta el cumplimiento total de las obligaciones emergentes del contrato, excepto conformidad expresa del organismo.

Las personas que se presentasen en los términos previstos en el presente apartado no podrán presentarse como parte de otra oferta, ni constituirse como oferentes individuales, bajo apercibimiento de desestimarse la totalidad de las ofertas.

Cada una de las personas que se presenten agrupadas asumiendo, en caso de resultar adjudicatarias, el compromiso de constituirse en una UT, deberá cumplir en forma individual con los requisitos de habilidad para contratar establecidos.

**En caso de resultar adjudicataria:**

- I) Contrato de constitución de la UT debidamente inscripto en la Inspección General de Justicia o Registro Público correspondiente.
- II) Instrumento donde conste la designación de representantes legales de la UT, inscripto en la Inspección General de Justicia o Registro Público correspondiente.
- III) En caso de acreditar apoderados, poder suficiente vigente y Documento Nacional de Identidad o Pasaporte del Apoderado.

**INCORPORACIÓN AL REGISTRO DE PROVEEDORES DE LA HCDN:**

La Honorable Cámara de Diputados de la Nación ha lanzado su nuevo Sistema de Proveedores, una plataforma digital a través de la cual se realiza el alta como proveedores de la HCDN.

**BENEFICIOS DE LA INCORPORACIÓN AL REGISTRO:**

- Simplificación de los procesos de contratación;
- Carga de documentación más ágil y dinámica;
- Menor documentación a presentar en ofertas;

Para acceder al sistema y **crear un usuario** deberá ingresar a:

<https://proveedores.hcdn.gob.ar/cliente/>

Para acceder al **manual de uso del sistema** deberá ingresar a:

[https://www4.hcdn.gob.ar/newsletter/\\_img/20190415/Guia\\_Proveedores.pdf](https://www4.hcdn.gob.ar/newsletter/_img/20190415/Guia_Proveedores.pdf)

**ES COPIA FIEL DE SU ORIGINAL**

  
ANA M. CORREA  
JEFA  
DTO. MESA DE ENTRADAS Y ARCHIVO  
DIR. GRAL. ADMINISTRATIVO CONTABLE  
H. CÁMARA DE DIPUTADOS DE LA NACIÓN



**ANEXO II**

**DOCUMENTACIÓN ESPECÍFICA DE LA**

**CONTRATACIÓN**

**ES COPIA FIEL DE SU ORIGINAL.**



ANA M. CORREA  
JEFA  
D.T.O. MESA DE ENTRADAS Y ARCHIVO  
DIR. GRAL. ADMINISTRATIVO CONTABLE  
H. CÁMARA DE DIPUTADOS DE LA NACIÓN



**Documentación relativa a la Propuesta Económica del Oferente:**

- Planilla de Cotización que figura en el Anexo IV.
- Planilla de Computo Mano de Obra y Materiales. (PET)
- Planilla de Resumen de Análisis de Precios. (PET)

**Documentación relativa a la contratación que se trata:**

- Proyecto de Tareas, conforme el artículo 16° del Pliego de Condiciones Particulares.
- Constancia de Visita de Obra.
- Folletería conjuntamente con la oferta conteniendo especificaciones técnicas de los materiales y/o equipamiento ofertado.

**Declaraciones Juradas y otros:**

- Garantía de Mantenimiento de Oferta.
- Declaración Jurada de que ni el oferente, ni los integrantes de los órganos de administración y fiscalización en su caso, se encuentran incurso en ninguna de las causales de inhabilidad para contratar con la HCDN (Anexo III).
- Constancia de inscripción de la AFIP.
- Constitución de Domicilio: Los oferentes deberán constituir, a todos los efectos relacionados con el presente llamado, domicilio en la Ciudad Autónoma de Buenos Aires, en el cual serán válidas todas las notificaciones y diligencias que se practiquen. En el caso de Consorcios o Uniones Transitorias, deberán constituir un domicilio unificado.

**ES COPIA FIEL DE SU ORIGINAL**



**ANA M. CORREA**  
JEFA

DTO. MESA DE ENTRADAS Y ARCHIVO  
DIR. GRAL. ADMINISTRATIVO CONTABLE  
H. CÁMARA DE DIPUTADOS DE LA NACIÓN



# ANEXO III

## FORMULARIOS

*ca*  
↓

**ES COPIA FIEL DE SU ORIGINAL.**

*Ana M. Correa*

ANA M. CORREA  
JEFA  
D.T.O. MESA DE ENTRADAS Y ARCHIVO  
DIR. GRAL. ADMINISTRATIVO CONTABLE  
H. CÁMARA DE DIPUTADOS DE LA NACIÓN

Ciudad de Buenos Aires, de

Sres.

H. Cámara de Diputados de la Nación

Presente

De mi consideración:

Por medio de la presente dejo constancia en carácter de DECLARACION JURADA que la firma..... y los integrantes de los órganos de administración y fiscalización en su caso, **no se encuentran incursos en ninguna de las causales de inhabilidad** para contratar con la H. Cámara de Diputados de la Nación.

**Artículo 34: Personas No Habilitadas**

No podrán contratar con la HCDN:

- a) Las personas humanas o jurídicas que se encontraren suspendidas o inhabilitadas por autoridad administrativa o judicial competente.
- b) Los agentes y funcionarios del Estado nacional, provincial, municipal o del Gobierno de la Ciudad de Buenos Aires y las empresas en las cuales aquellos tuvieren una participación suficiente para formar la voluntad social, de conformidad con lo establecido en la Ley de Ética Pública N° 25.188.
- c) Los fallidos, concursados e interdictos, mientras no sean rehabilitados.
- d) Los condenados por delitos dolosos, por un lapso igual al doble de la condena.
- e) Las personas que se encontraren procesadas por delitos contra la propiedad, o contra la Administración Pública Nacional, o contra la fe pública o por delitos comprendidos en la Convención Interamericana contra la Corrupción, Ley N° 24.759.
- f) Las personas humanas o jurídicas que no hubieren cumplido con sus obligaciones impositivas y/o previsionales, conforme las disposiciones vigentes dictadas por la Administración Federal de Ingresos Públicos (AFIP).

Sin otro particular lo saludo muy atte.

FIRMA:

ACLARACIÓN/ SELLO:

ES COPIA FIEL DE SU ORIGINAL.

  
ANA M. CORREA  
JEFA  
D.T.O. MESA DE ENTRADAS Y ARCHIVO  
DIR. GRAL. ADMINISTRATIVO CONTABLE  
H. CÁMARA DE DIPUTADOS DE LA NACIÓN



**ANEXO IV**

**PLANILLA DE COTIZACIÓN**

*ed*  
↓

**ES COPIA FIEL DE SU ORIGINAL**

ANA M. CORREA  
JEFA  
D.T.O. MESA DE ENTRADAS Y ARCHIVO  
DIR. GRAL. ADMINISTRATIVO CONTABLE  
H. CÁMARA DE DIPUTADOS DE LA NACIÓN

**PLANILLA DE COTIZACIÓN**

El que suscribe \_\_\_\_\_, con Documento Nacional de Identidad N° \_\_\_\_\_, en nombre y representación de la empresa \_\_\_\_\_, C.U.I.T N° \_\_\_\_\_, con domicilio legal en la calle \_\_\_\_\_ N° \_\_\_\_\_, Localidad \_\_\_\_\_, N° de Teléfono \_\_\_\_\_, Fax \_\_\_\_\_ Mail: \_\_\_\_\_ y con poder suficiente para obrar en su nombre, según consta en contrato / poder que acompaña, luego de interiorizarse de las condiciones particulares y técnicas que rigen la presente compulsa, cotiza los siguientes precios:

RENLÓN	ITEM	CANTIDAD	UNIDAD DE MEDIDA	DESCRIPCIÓN	COSTO SUBTOTAL
1	1	1	Unidad	Provisión de Plataforma Salvaescalera para sillas de rueda	\$
	2	1	Servicio	Instalación y puesta en funcionamiento de Plataforma Salvaescalera para sillas de rueda	\$

<b>MONTO TOTAL OFERTADO</b>	SON PESOS: _____	\$
-----------------------------	------------------	----

.....  
**FIRMA Y ACLARACIÓN DEL OFERENTE**

**ES COPIA FIEL DE SU ORIGINAL**



ANA M. CORREA  
JEFA  
D.T.O. MESA DE ENTRADAS Y ARCHIVO  
DIR. GRAL. ADMINISTRATIVO CONTABLE  
H. CÁMARA DE DIPUTADOS DE LA NACIÓN



**ANEXO V**

**NORMAS DE HIGIENE Y SEGURIDAD A  
CUMPLIR POR LA ADJUDICATARIA**

*80*  
*2*

**ES COPIA FIEL DE SU ORIGINAL**



ANA M. CORREA  
JEFA  
D.T.O. MESA DE ENTRADAS Y ARCHIVO  
DIR. GRAL. ADMINISTRATIVO CONTABLE  
H. CÁMARA DE DIPUTADOS DE LA NACIÓN

## NORMAS DE HIGIENE Y SEGURIDAD A CUMPLIR POR LA EMPRESA ADJUDICATARIA

### OBJETIVO

Establecer las normativas, reglas y condiciones que deben cumplir los contratistas de la HCDN, las cuales son de cumplimiento obligatorio.

### ALCANCE

Desde los requisitos previos a la contratación, hasta la determinación y control de las obligaciones a cumplir, el adjudicatario antes, durante y al finalizar la obra.

### DISPOSICIONES GENERALES

#### 1) ORDEN Y LIMPIEZA (condición indispensable para evitar accidentes).

- Es una actividad fundamental y muy necesaria, convirtiéndose en una responsabilidad individual de cada persona que trabaja en la obra.
- La empresa adjudicataria deberá mantener las áreas del trabajo, zonas de circulación, almacenamiento de materiales, etc., libre de toda suciedad, desechos o residuos.
- Los residuos y todos los restos generados por las actividades diarias del adjudicatario deberán ser depositados en recipientes especiales para tal fin y dispuestos de acuerdo a lo indicado por el área que tiene el control de la ejecución de la obra.
- No está permitida la quema general de residuos.
- Los materiales de construcción serán almacenados o ubicados de una manera ordenada, en forma tal que no represente un peligro potencial para el personal o daño a equipos a causa del desarrollo de la actividad.
- Los cables eléctricos, las mangueras y las tuberías extendidas en forma temporal y que cruzan camino o sectores de tránsito, deben estar fuertemente protegidos contra daños y/o colocados en elevaciones según corresponda.

#### 2) LUGAR PARA ALMUERZO / COMIDAS

- El adjudicatario deberá establecer áreas adecuadas para comer, las que deberán mantenerse siempre en buenas condiciones de higiene y orden.
- Asimismo, deberán colocarse contenedores apropiados para el retiro de los restos de comida y envases.

#### 3) POLÍTICA DE ALCOHOL Y DROGAS

- Tanto la drogadicción como el alcoholismo son factores que atentan contra el bienestar social y familiar en toda su dimensión.
- Está prohibido el consumo de alcohol y drogas en todo el ámbito de la obra.
- No se permitirá desarrollar sus tareas a una persona en estado de ebriedad o bajo la influencia de psicotrópicos, la que deberá abandonar el lugar de trabajo. Será responsabilidad del adjudicatario, retirarlo del lugar de trabajo, y avisar al área de la H. Cámara que lleve a cabo el control de la ejecución de los trabajos.

#### 4) PROHIBICIÓN DE FUMAR Y HACER FUEGO

- Está prohibido fumar en la obra y en todo el ámbito de la H. Cámara de Diputados de la Nación (Ley 26.687) y realizar fuego en todo el predio de la obra.
- No está permitido realizar fuego ya sea con fines de calefacción o preparación de alimentos, en todo el predio de la obra.
- El incumplimiento de lo estipulado en este apartado, será pasible de sanciones.

ES COPIA FIEL DE SU ORIGINAL.

ANA M. CORREA  
JEFA  
D.T.O. MESA DE ENTRADAS Y ARCHIVO  
DIR. GRAL. ADMINISTRATIVO CONTABLE  
H. CÁMARA DE DIPUTADOS DE LA NACIÓN



#### 5) ACCIDENTES

- El adjudicatario es responsable de todos los accidentes de trabajo que ocurran a su personal, con motivo de las obligaciones que asume en cada contratación y de sus consecuencias, como así también de comunicación, confección de la documentación y presentación ante los entes de regulación, sin que puedan trasladarse estas obligaciones a la HCDN.
- Además, deberán hacerse cargo de la atención médica de su personal, internación, rehabilitación e indemnización, según corresponda.

#### DISPOSICIONES PARTICULARES

##### 1) DESIGNACIÓN DE UN RESPONSABLE DE HIGIENE Y SEGURIDAD EN EL TRABAJO POR PARTE DEL ADJUDICATARIO

- La empresa adjudicataria tendrá que cumplir con lo estipulado en el Decreto Reglamentario 351 / 79 de la ley Nº 19.587 de Higiene y Seguridad; Decreto Nº 1.338 / 96 de SRT.
- El adjudicatario deberá presentar una nota de vinculación con la firma del apoderado de la empresa adjudicataria y firma del profesional en higiene y seguridad en el trabajo, adjuntando copia de la matrícula profesional habilitante y certificado de cobertura de accidente de trabajo (ART) o de accidente personal, según corresponda.
- El responsable en higiene y seguridad en el trabajo de la adjudicataria deberá presentar ante la Dirección de Higiene y Seguridad en el Trabajo de la HCDN, constancia de visita realizada por el mismo a la obra, por lo menos una vez por semana; salvo por indicación de esta Dirección, atento a las características del trabajo, se requiera más tiempo de presencia en la obra del responsable de higiene de la adjudicataria.

##### 2) PRESENTACIÓN DEL PROGRAMA DE SEGURIDAD

- Se deberá presentar un Programa de Seguridad, de acuerdo a las Resoluciones de la S. R.T. Nº 51 / 97, 231/ 96, 35 / 98, 319 / 99, ( según la que corresponda de acuerdo a los trabajos a realizar), teniéndose en cuenta la implementación de procedimientos y normas que cubran todo aspecto relacionado con la seguridad en el lugar de trabajo, riesgos potenciales a los que están expuestos los trabajadores, cronogramas de capacitaciones previstas para el personal y medidas preventivas a cumplimentar de acuerdo a la legislación vigente ( Ley Nacional Nº 19.587. Decreto 351 / 79, Decreto 911 / 96).
- Dicho programa debe estar aprobado por la A.R.T antes de iniciar los trabajos en obra.

##### 3) REGISTRO DE ENTREGA DE LOS ELEMENTOS DE PROTECCIÓN PERSONAL (EPP) Y DE ROPA DE TRABAJO

- El adjudicatario deberá proveer a su personal de ropa de trabajo y de los elementos de protección personal según el tipo de actividades que desarrolle y de acuerdo a lo descrito en el Plan / Programa de Seguridad / Tareas seguras.
- Es obligación del adjudicatario exigir a su personal el uso de los elementos de protección personal.
- Son de uso obligatorio en todo el predio de la obra, la ropa de trabajo, el casco de seguridad y calzado con puntera de acero.
- Adjuntar copia de la Planilla de Registro de entrega de los EPP con la firma del trabajador, según lo que exige la Resolución 299/11, Ley 19.587., y cumplir o exceder las normas IRAM, en ausencia de esta última, se tomarán como válidas las normas ANSI, NIOSH o EN.
- En las áreas donde convivan trabajadores y vehículos, se exigirá el uso obligatorio de ropa de alta visibilidad (casaca, chaleco, bandoleras, etc. de material fluorescente y con bandas reflectivas) para circular y/o trabajar.
- Personas con anteojos recetados que requieran del uso de protección ocular, deberán utilizar sobrelentes de seguridad o antiparras, también es aceptable anteojos recetados de seguridad.
- La HCDN se reserva el derecho de exigir el uso de otros elementos de protección personal que no hayan sido considerados por el adjudicatario al momento de analizar los riesgos de la tarea.

ES COPIA FIEL DE SU ORIGINAL

  
ANA M. CORREA  
JEFA  
DTO. MESA DE ENTRADAS Y ARCHIVO  
DIR. GRAL. ADMINISTRATIVO CONTABLE  
H. CÁMARA DE DIPUTADOS DE LA NACIÓN



#### 4) REGISTRO DE CAPACITACIONES REALIZADAS

- Copia de las planillas de todas las capacitaciones realizadas según el cronograma que figura en el programa de seguridad (con sello y firma original del responsable de higiene y seguridad en el trabajo de la firma adjudicataria).

#### 5) AVISO DE INICIO DE OBRA OTORGADO POR LA ART

- El aviso de inicio de obra, debe presentarse con una anticipación de 5 días de inicio de la obra en la Dirección de Higiene y Seguridad en el Trabajo.

#### 6) SEGUROS DEL PERSONAL DE LA ADJUDICATARIA

- Deberá presentar en la Dirección de Higiene y Seguridad en el Trabajo, en un plazo como mínimo de 3 días hábiles administrativos antes de comenzar los trabajos encomendados, los certificados y pólizas con sus respectivas constancias de pago de las primas de los siguientes seguros:

##### 6.1) SEGURO DE VIDA OBLIGATORIO DE CADA TRABAJADOR

- En caso de no contar con la póliza, por estar en emisión, deberá presentar certificado de cobertura con la nómina del personal asegurado.

##### 6.2) SEGURO DE ACCIDENTES DE TRABAJO: A. R. T.

- Este seguro debe ser contratado por el periodo de trabajo en obra, como mínimo.
- Debe presentar copia de las altas temprana del personal contratado (AFIP).

##### 6.3) SEGURO DE ACCIDENTES PERSONALES

- Antes del inicio de los trabajos, solamente, para el caso de trabajador autónomo, empresa unipersonal, etc, deberá presentar la Póliza de accidentes personales y el certificado de cobertura vigente que cubrirá: muerte e incapacidad total o parcial por un monto no menor de \$ 500.000; y gastos médicos e internaciones, por un monto no inferior a \$ 50.000.

- Contrato de locación de obra con firma del apoderado de la firma adjudicataria, y del trabajo contratado.
- Copia del último pago de monotributo, etc.

##### 6.4) SEGURO DE RESPONSABILIDAD CIVIL DE LA ADJUDICATARIA POR DAÑOS A TERCEROS

6.5) POLIZA DE SEGURO CON CLÁUSULA DE NO REPETICIÓN A FAVOR DE LA HONORABLE CÁMARA DE DIPUTADOS DE LA NACIÓN (APLICABLE TANTO PARA LOS SEGUROS DE ACCIDENTES PERSONALES / ART).

##### 6.6) SEGUROS DE AUTOMOTORES /VEHÍCULOS:

##### 6.6.1) SEGURO DE RESPONSABILIDAD CIVIL DE AUTOMOTORES, EQUIPOS Y PIK-UP NO MENOR A \$ 3.000.000

- El contratista debe presentar los recibos de pago de las cuotas del seguro al día de los seguros contratados.
- Falta de presentación del Seguro:
  - Efectuado el control correspondiente a la prestación de las pólizas, y verificada la falta de la misma o de comprobante que acrediten el pago, se procederá en la inhabilitación de ingreso a obra.

-Regularizados los cumplimientos pendientes, cesarán las inhabilitaciones dispuestas por la empresa.

- El adjudicatario deberá presentar en la Dirección de Higiene y Seguridad en el Trabajo, con 3 días hábiles administrativos de anticipación a la fecha prevista de ingreso, un inventario de vehículos u otro medio de locomoción a utilizar, con la descripción de cada uno de ellos, acompañando la documentación que avale la titularidad sobre los mismo y verificación técnica, certificación de habilitación correspondientes.

#### 7) EMPRESAS SUBCONTRATISTAS

- Deberán presentar antes de iniciar los trabajos ante la Dirección de Higiene y Seguridad en el Trabajo, nota de vinculación con la adjudicataria, y toda la documentación requerida al adjudicatario en materia de higiene y

ES COPIA FIEL DE SU ORIGINAL

  
ANA M. CORREA  
JEFA  
D.T.O. MESA DE ENTRADAS Y ARCHIVO  
DIR. GRAL. ADMINISTRATIVO CONTABLE  
H. CÁMARA DE DIPUTADOS DE LA NACIÓN



seguridad en el trabajo, detallada anteriormente. Como así también cumplir con todo lo recomendado, normado y / o dispuesto para el adjudicatario.

8) PLAZOS Y LUGAR DE ENTREGA DE LA DOCUMENTACIÓN SOLICITADA

- Plazo: mínimo 3 días hábiles administrativos, antes del inicio del trabajo.
- Lugar: Dirección de Higiene y Seguridad en el trabajo de la HCDN, Piso 2, Of. 218. Edificio Anexo "A". Teléfono.: 4127-7550.
- Mail.: [higiene.dhst@hcdn.gob.ar](mailto:higiene.dhst@hcdn.gob.ar)

**TRABAJO EN ALTURA**

• NO ESTÁ PERMITIDO EL USO DE LAS ESCALERAS COMO LUGAR DE TRABAJO O PUNTO DE APOYO PARA REALIZAR LAS TAREAS.

• Solamente se deben utilizar solamente para ascenso y descenso, hacia y desde los puestos de trabajo (Decreto 911/96).

**ES OBLIGATORIO**

• Usar tablonces para andamios y plataformas, de 5 cm de espesor y 30 cm de ancho, que se encuentre en buenas condiciones y sin pintar ni nudos.

• La superficie de apoyo no podrá ser menor a 60 cm.

• Las plataformas situadas a más de dos metros de altura, deberán tener una protección en el sector que da al vacío con una baranda superior a un metro de altura, una baranda intermedia a cincuenta centímetros y zócalo en contacto con la plataforma.

• El espacio máximo entre muro y plataforma debe ser de veinte centímetros. Si esta distancia fuera mayor debe colocarse una baranda de protección a setenta centímetros de altura de la plataforma.

• Amarrar el andamio cuando corresponda, por la altura a una estructura firme mediante el uso de anclajes adecuados.

• Los andamios que posean ruedas, se la deberán trabar eficazmente con el fin de evitar su movimiento.

• Se prohíbe el uso de tambores, baldes, cajones, bloques, u otros objetos inestables y tablas comunes para improvisar un andamio o plataforma.

• El trabajo que se realice en altura tienen que ser debidamente señalizado y vallado a nivel de piso, para prevenir accidentes a terceros.

• Todos los elementos y estructuras utilizados para el trabajo deberán ser aprobados por el responsable en higiene y seguridad en el trabajo del adjudicatario; quien deberá verificar que el andamio y sus componentes se encuentren en buenas condiciones de seguridad, conforme al uso y a la carga máxima a soportar, como así también que el personal que lo utilice cuente con los elementos de protección personal necesarios para prevenir un accidente por trabajo en altura.

• Al finalizar los trabajos diarios, se tienen que retirar de los andamios todo material suelto y herramientas para evitar su caída.

• Está prohibido mover o desplazar el andamio con personas, herramientas u otros materiales en sus plataformas.

• Presentación del cálculo de estructura de andamio firmado por el profesional correspondiente ante la Dirección de Higiene y Seguridad en el Trabajo de la HCDN en los casos requeridos por las normas vigentes, de acuerdo a las características del trabajo y altura de los trabajos a realizar.

**ES COPIA FIEL DE SU ORIGINAL**

  
ANA M. CORREA  
JEFA  
D.T.O. MESA DE ENTRADAS Y ARCHIVO  
DIR. GRAL. ADMINISTRATIVO CONTABLE  
H. CÁMARA DE DIPUTADOS DE LA NACIÓN

#### HERRAMIENTAS ELECTRICAS

- Todas las herramientas eléctricas deben conectarse a tableros reglamentarios con disyuntor diferencial.
- Los cables de conexión de las herramientas deben estar en perfectas condiciones de aislamiento, desechándose aquellos que presenten cortaduras o deterioros en sus conexiones.
- No se deben modificar los enchufes que presenten toma de tierra (tres espigas), sino agregar una conexión a tierra en aquellas instalaciones antiguas que no lo posean.
- Los cables de prolongación deben tener fichas y aislaciones reglamentarias, permitiendo además el pasaje de corriente que demande la potencia de la herramienta.

#### SILLETAS

- Deberán estar provistas de asientos de aproximadamente sesenta centímetros de largo por treinta centímetros de ancho.
- Como sistema de sujeción se deben utilizar materiales de resistencia adecuada a la carga a soportar.
- La soga o cuerda debe ser pasante por lo menos a cuatro agujeros o puntos fijos de la tabla de asiento de la silleta.
- Todos los trabajadores deben utilizar cinturones de seguridad con cables salvavidas anclados a cualquier punto fijo independiente de la silleta y su estructura de soporte.

#### ACCESORIOS PARA TAREAS DE IZAR

##### 1) CUERDAS

- Se deben reemplazar todas aquellas cuerdas que presenten desgaste o cualquier otro signo de deterioro.
- Debe realizarse una revisión visual antes de cada uso bajo la supervisión del responsable de la tarea.
- Durante el almacenamiento de las cuerdas se debe evitar su contacto con superficies ásperas, tierra, grava o arena.
- Las poleas a utilizar deben tener una garganta de un ancho igual al diámetro de la cuerda, y no presentar aristas vivas, superficies ásperas o partes salientes.
- Las cuerdas de fibras naturales no deben utilizarse cuando están húmedas o mojadas.

##### 2) ESLINGAS

- Deben estar construidas con cadenas, cables, cuerdas o fajas de resistencia adecuada para soportar los esfuerzos a los que serán sometidos.

#### AUTORIZACIÓN DE TRABAJO EN CALIENTE

- La Empresa adjudicataria, antes de iniciar trabajos con riesgo de incendio y/o explosión (soldadura, corte, amolado y otros trabajos en caliente que produzcan llama o generen temperaturas importantes) requieren de un permiso de trabajo en caliente expedido por la Dirección de Higiene y Seguridad en el Trabajo de la Honorable Cámara de Diputados de la Nación, a los fines de verificar que las condiciones ambientales y de trabajo sean las adecuadas para evitar accidentes y/o principios de incendios y/o explosiones.
- El permiso de trabajo en caliente deberá ser solicitado por el adjudicatario; siendo esta autorización solamente válida para el trabajo y el lugar indicado, y por el lapso de tiempo estipulado.
- La extensión de este permiso requiere de una nueva verificación de las condiciones y el lugar por parte de la Dirección de Higiene y Seguridad en el Trabajo de la HCDN.
- En caso de verificarse que el trabajo no es realizado de acuerdo a las recomendaciones e instrucciones efectuadas, podrá ser suspendido el permiso para realizar las tareas esta tanto no se efectúen las correcciones.

**ES COPIA FIEL DE SU ORIGINAL**



ANA M. CORREA  
JEFA

DTO. MESA DE ENTRADAS Y ARCHIVO  
DIR. GRAL. ADMINISTRATIVO CONTABLE  
H. CÁMARA DE DIPUTADOS DE LA NACIÓN



#### SOLDADURAS

- Los operadores del equipo deben estar provistos de los elementos de protección personal reglamentarios: ropa adecuada, mascara, guantes, antiparras, calzado, etc.
- En caso de encontrarse elementos pintados, antes de soldarse debe ser removida la pintura con métodos mecánicos, para evitar la existencia de vapores.
- Los equipos a utilizar deben reunir condiciones de trabajo que no pongan en peligro a los operarios.
- Las fichas y cables de alimentación, cables de masa y pinzas porta electrodos de las máquinas de soldar, deben estar en perfectas condiciones de uso.
- Los cables para soldar, deben ser de la misma sección en toda su extensión y en caso de existir enmiendas, éstas deben ser hechas con conectores adecuados y perfectamente aisladas.
- Cuando se realicen tareas de soldadura y/o corte se deberá vallar o señalizar la zona de riesgo.
- Durante las operaciones de soldadura debe haber siempre un extintor apropiado disponible.

#### AMOLADORAS PORTÁTILES

- Debe contar en todo momento con el protector de la piedra.
- Debe verificarse el estado del cable de alimentación eléctrico y la correspondiente ficha.
- Debe verificarse la forma de colocación de la piedra.
- Debe verificarse si existen trepidaciones en la puesta en marcha de la máquina.

#### INCUMPLIMIENTO DE LAS NORMAS DE HIGIENE Y SEGURIDAD, POR PARTE DEL ADJUDICATARIO:

1. La empresa adjudicataria será responsable ante la HCDN de todos los daños provocados por el incumplimiento de las normas legales de Higiene y Seguridad
2. También será responsable directa y exclusivamente de todos los daños provocados a su personal derivado de las leyes laborales, acciones civiles y/o de la Ley de Higiene y Seguridad en el Trabajo.
3. Sin perjuicio de lo expuesto, la HCDN podrá, en situaciones de urgencia o que a su juicio representen riesgos al personal y/o equipos, o que las medidas de seguridad adoptadas sean insuficientes, suspender la ejecución de las tareas total o parcialmente hasta revertir dicha situación.
4. La Dirección de Higiene y Seguridad en el Trabajo de la HCDN estará facultada para llevar a cabo auditorias de higiene y seguridad en el trabajo a la empresa adjudicataria sin previo aviso, mediante inspecciones de obra, a los fines de verificar el cumplimiento por parte de la adjudicataria y/o subcontratista de todas las normas, indicaciones y recomendaciones efectuadas por esta H. Cámara.

ES COPIA FIEL DE SU ORIGINAL

  
ANA M. CORREA  
JEFA  
DTO. MESA DE ENTRADAS Y ARCHIVO  
DIR. GRAL. ADMINISTRATIVO CONTABLE  
H. CÁMARA DE DIPUTADOS DE LA NACIÓN